

Rapporter från lantbrukets företagsregister 2000

Jordbruksföretagens driftsinriktning 2000 (jämfte reviderade,
jämförbara uppgifter avseende 1999). Typologidata

Typology of holdings in 2000
(together with revised, comparable data referring to 1999)

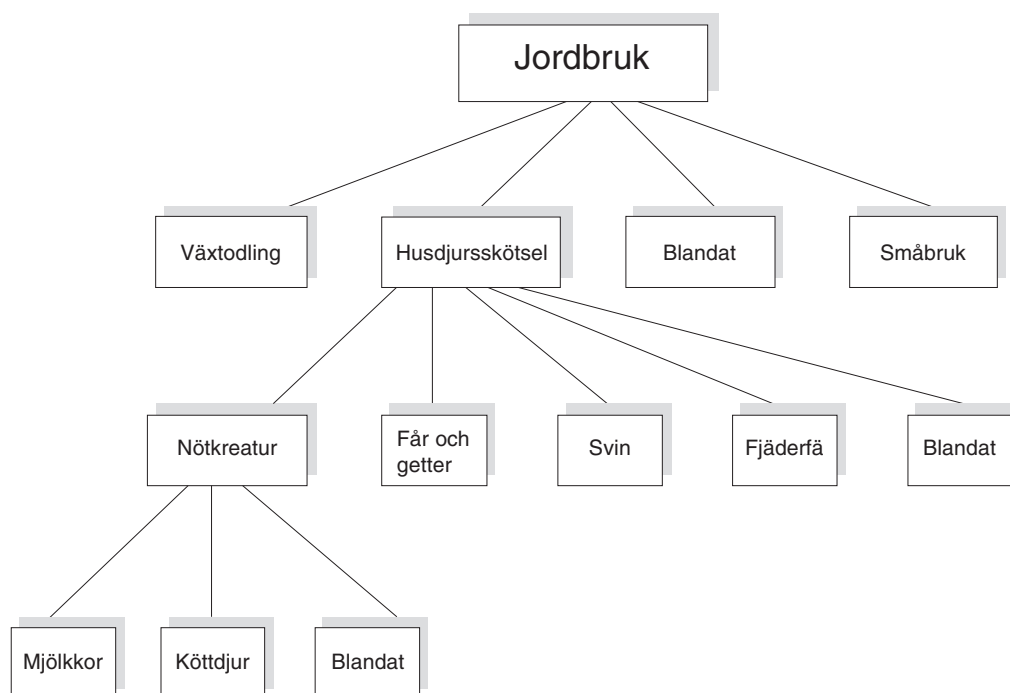

Motsvarande uppgifter för år 1999 har redovisats i J 35 SM 0001.

Statistik från lantbrukets företagsregister 2000 redovisas i sex SM enligt följande

Preliminära uppgifter

JO 10 SM 0002 Åkerarealens användning i juni 2000

JO 22 SM 0001 Antal husdjur i juni 2000

Växtodling

JO 10 SM 0102 Åkerarealens användning år 2000

Husdjur

JO 20 SM 0101 Husdjur den 1 augusti 2000

Företag och företagare

JO 34 SM 0101 Jordbruksföretag, företagare och ägoslag den 1 augusti 2000

JO 35 SM 0101 Jordbruksföretagens driftsinriktning 2000. Typologidata

Jordbruksverket är statistikansvarig myndighet för området "Lantbrukets struktur".

Rapporter från lantbrukets företagsregister 2000

Jordbruksföretagens driftsinriktning 2000 (jämfte reviderade,
jämförbara uppgifter avseende 1999). Typologidata

Typology of holdings in 2000
(together with revised, comparable data referring to 1999)

Huvudresultat

Den dominerande driftsinriktningen i svenskt jordbruk är husdjursskötsel. Ca 39 procent av jordbruksföretagen klassificeras som husdjursföretag. Av dessa har 79 procent specialiserat sig på nötkreatur. Växtodlingsföretagen utgör ca 28 procent av jordbruksföretagen och finns huvudsakligen i slättbygderna i södra och mellersta Sverige. Företagen med blandad inriktning (växtodling – husdjursskötsel) har ungefär 9 procents andel. Övriga företag, så många som ca 25 procent, klassificeras som småbruk, d.v.s. som jordbruk med mycket liten betydelse för brukarens sysselsättning.

Det standardiserade arbetsbehovet understiger 800 timmar för ungefär 46 procent av jordbruksföretagen. Dessa företag betraktas som deltidjordbruk. Ungefär 31 procent av företagen har minst 1 600 standardtimmar och kan be-

tecknas som heltidsjordbruk. Andelen heltidsjordbruk är nästan dubbelt så stor i slättbygderna i södra Sverige som i norra Sverige. Omkring 7 procent av företagen är så stora, över 4 000 standardtimmar, att anställd arbetskraft kan antas spela en större roll på företagen.

Ungefär 39 procent av jordbruksföretagen har inte redovisat någon skog. Arbetsbehovet i skogsbruket överstiger 400 standardtimmar för 8 procent av företagen. För dessa jordbruksföretag gör skogsbruket det möjligt att jämna ut arbetet över året.

På nästa sida beskrivs huvuddragen i typklassificeringssystemet och lantbruksregistret.

SVERIGES OFFICIELLA STATISTIK



Statistikansvarig myndighet

Statens jordbruksverk
551 82 JÖNKÖPING
Förfrågningar: Per Eklund, tfn 036-15 59 35



Statistiska centralbyrån
Statistics Sweden

Producent

SCB, Lantbrukets struktur
701 89 ÖREBRO
Fax 019-17 69 06
Förfrågningar: Jörgen Svensson, tfn 019-17 64 99
Rolf Selander, tfn 019-17 66 27

Typklassificering – ett sätt att belysa lantbrukets struktur

Typklassificeringsdata (typologidata) för det svenska jordbruket har publicerats löpande från och med 1984 års lantbruksregistrering. Typklassificeringssystemet har setts över två gånger, första gången 1991 (se rapport "Översyn av typklassificeringssystemet för jordbruksföretag" från 1991, beställningsnummer J 09). Översynen ledde fram till ett reviderat typklassificeringssystem, som dock följde i stort sett samma grundprinciper som den tidigare typologin. I samband med översynen samordnades systemet med Standard för svensk näringsgrensindelning (SNI 92).

Den andra översynen 2001 genomfördes avseende normtalen för att bättre beskriva arbetsinsatserna, inte minst beträffande skalfördelar (se rapport "Översyn av det svenska typklassificeringssystemet för jordbruksföretag" från februari 2001 samt ett tillägg i december 2001).

Typklassificeringssystemet – både de tidigare använda och det nuvarande – ger för varje jordbruksföretag i lantbruksregistret (LBR) uppgift om företagets driftsriktning. Dessutom ger systemet ett mått på företagets storlek i form av dess standardiserade arbetsbehov. I beräkningarna utnyttjas de data som årligen samlas in till LBR. Uppgifterna som brukaren lämnar till LBR påverkar således typklassificeringens kvalitet. Typklassificeringssystemet beskrivs i kapitel 3 i detta statistiska meddelande (SM). I 1990 års rapport (J 30 SM 9103) redovisades förutom en klassificering av företagen i LBR 1990 även en omklassificering av företagen i LBR 1989. Klassificering enligt den reviderade typologin gjordes alltså från och med LBR 1989. En samlad bild av omläggningseffekterna fås genom att jämföra tabellerna avseende 1989 i J 30 SM 9103 med tabellerna i J 30 SM 9003.

I denna rapport redovisas förutom en klassificering av företagen i LBR 2000 även en omklassificering av LBR 1999. En samlad bild av omläggningseffekterna erhålls genom att jämföra tabeller avseende 1999 i J 35 SM 0001 med tabellerna i detta SM.

Lantbruksregistret (LBR)

Lantbrukets företagsregister (LBR) innehåller uppgifter om bl.a. företagare, areal av olika ägoslag, åkerarealens användning, areal för odling av trädgårdsväxter och antal husdjur.

Tidigare år har samtliga uppgifter till LBR inhämtats genom postenkät. I och med år 2000 hämtades den helt övervägande delen av arealuppgifterna in genom Jordbruksverkets register avseende arealbaserade stöd. För jordbruksföretag som inte söker stöd, inhämtades uppgifter om den totala åker- respektive betesarealen in genom postenkät. Övriga uppgifter som djur-innehav m.m. inhämtades genom postenkät.

Genom postenkät avseende augusti 2000 insamlades uppgifter från företag med mer än 2,0 hektar åkermark och företag med högst 2,0 hektar åkermark men som har större djurbesättning med något av djurslagen nötkreatur, får, svin eller höns.

Samtliga företag har både år 2000 och år 1999 fått lämna statistikuppgifter.

Resultaten för 2000 visar att antalet företag med mer än 2,0 hektar åkermark detta år var 76 800. Dessutom tillkom-

mer företag med högst 2,0 hektar åkermark men med större djurbesättning (300) eller med trädgårdsodling (1 000). Det totala antalet företag var således 78 100. För 1999 var motsvarande antal företag 80 100, 300 respektive 1 000, vilket ger totalt 81 400 företag.

Lantbruksregistret beskrivs utförligare i Statistiska meddelanden JO 34 SM 0101, som innehåller 2000 års uppgiftsblankett som bilaga.

Redovisningsprinciper och jämförbarhet

Redovisningen i detta SM avser företag med mer än 2,0 hektar åkermark eller med stor djurbesättning. I LBR 1999 och LBR 2000 ingår härutöver ca 1 000 trädgårdsföretag med högst 2,0 hektar åkermark. Redovisningen avseende 1999 är en omklassificering av företagen enligt de reviderade normtalsberäkningarna.

Som företag med stor djurbesättning räknas de företag som den 1 augusti 2000 omfattade

- minst 50 kor eller
- minst 250 nötkreatur eller
- minst 50 suggor eller
- minst 250 svin eller
- minst 50 tackor eller
- minst 1 000 höns (inkl. kycklingar).

Företag med djurbesättning (och högst 2,0 hektar åker), som uppgiftsdagen inte når upp till minimigränserna, ingår inte i statistiken. Detta kan medföra relativt stora variationer mellan åren i antal husdjur vid de stora besättningarna.

Samtliga uppgifter avser förhållandena den 10 juni 1999 respektive 1 augusti 2000. I flertalet tabeller redovisas uppgifter regionalt för riksområden och hela riket enligt indelningen den 1 januari 1999 respektive 1 januari 2000. I några tabeller redovisas även uppgifter för produktionsområden och län. Beträffande indelningen i olika områden hänvisas till Jordbruksstatistisk årsbok.

Vid regionala redovisningar hänförs arealen till den församling där den är belägen. Företag och husdjur hänförs till den församling där företagets brukningscentrum är beläget. Grödarealer avser besädd areal.

Vid jämförelse med resultat från tidigare lantbruksregister måste bl.a. på länsnivå hänsyn tas till de förändringar som företagets i den administrativa områdesindelningen, särskilt den 1 januari 1971, den 1 januari 1974, 1 januari 1997 och 1 januari 1998. 1997 sammanslogs Kristianstads län och Malmöhus län till Skåne län och 1998 sammanslogs Göteborgs och Bohus län, Älvsborgs län och Skaraborgs län till Västra Götalands län. Habo och Mullsjö kommuner flyttades dock från tidigare Skaraborgs län till Jönköpings län.

Innehåll

	Sida
1 Sammanfattning	4
1.1 Principer för typklassificeringen	4
1.2 Sammanfattade resultat för 1999	4
1.3 Jämförelse 1997 - 1999	7
2 Resultat	9
2.1 Jordbruksföretagens driftsinriktning	9
2.2 Jordbruksföretagens arbetsbehov	12
2.3 Två bakgrundsvariabler: åkerareal och brukarens ålder	13
2.4 Skogsbrukets betydelse för jordbruksföretagen	15
2.5 Arbetsbehovets fördelning på företagstyper och driftsgrenar	16
2.6 Åkerarealens användning vid företag med olika driftsinriktning	17
3 Huvudprinciper för typklassificeringen	18
3.1 Vilken information ger typklassificeringen?	18
3.2 Driftsgrensindelningen och utnyttjandet av LBR-uppgifter	18
3.3 Klassindelningen	22
3.4 Användningen av arbetsbehov som storleksmått	24
3.5 Skogsbruket i typklassificeringssystemet	26
4 Omläggningseffekter	28
5 Kvalitetsdeklaration	34
5.1 Innehåll	34
5.2 Tid	34
5.3 Tillförlitlighet	34
5.4 Tillgänglighet	36
Summary	36
Ordlista (List of terms)	37
Tabellförteckning (List of tables)	38
Tabeller för 2000	42
Tabeller för 1999	82

1 Sammanfattning

1.1 Principer för typklassificeringen

Typklassificeringen (typologin) ger en möjlighet att – utan extra uppgiftsinsamling – klassificera jordbruksföretag i Sverige efter driftsinriktning. Klassificeringen bygger på de uppgifter om grödor och husdjur som jordbrukarna själva lämnar till lantbruksregistret (LBR). Med dessa uppgifter för det enskilda företaget som grund beräknas standardiserade arbetsbehov i olika driftsgrenar inom företaget. Driftsgrenarnas relativa storlek, mätt i deras standardiserade arbetsbehov, ger underlag för att klassificera efter driftsinriktning. Det sammanlagda arbetsbehovet vid företaget utgör samtidigt ett mått på företagets storlek.

Klassificeringen efter driftsinriktning tar hänsyn såväl till åkerarealens storlek och dess fördelning på olika grödor som till eventuella djur och växthusarealer vid företaget, samt till hur arbetskrävande respektive gröda/djurslag är. Man kan klassificera antingen relativt grovt (Växtodlingsföretag, Husdjursföretag o.s.v.) eller mer detaljerat (Spannmålsföretag, Mjölkföretag o.s.v.).

1.2 Sammanfattade resultat för 2000

Redovisningen i detta SM avser företag med mer än 2,0 hektar åkermark eller med stor djurbesättning. I LBR 2000 ingår härutöver ca 1 000 trädgårdsföretag med högst 2,0 hektar

Företagets arbetsbehov kompletterar åkerarealen som storleksmått för jordbruksföretagen. Till skillnad från åkerarealsmättet tar arbetsbehovsmättet hänsyn till om arbetsintensiva eller arbetsextensiva grödor odlas och till eventuell husdjurs-hållning och trädgårdsodling i växthus. Typklassificeringen gör det också möjligt att beräkna arbetsbehovet i skogsbruket och alltså även mäta vad eventuell skogsmark betyder för företaget.

Typklassificeringen bygger på en kombination av verkliga uppgifter för de olika företagen och normtal för arbetsbehovet per hektar respektive djur av olika slag. Dessa normtal har bestämts utifrån antaganden om en genomsnittlig mekanisering o.s.v. och ger alltså för det enskilda företaget standardiserade arbetsbehovsvärden. Standardiseringen måste man vara medveten om när man tolkar resultaten.

I kapitel 3 informeras närmare om typklassificeringssystemets uppbyggnad.

åkermark.

En grov bild av de svenska jordbruksföretagens driftsinriktning ges i **diagram 1**.

Diagram 1

Jordbruksföretagens fördelning efter driftsinriktning (huvudtyp) 2000. Hela riket respektive de tre riksområdena

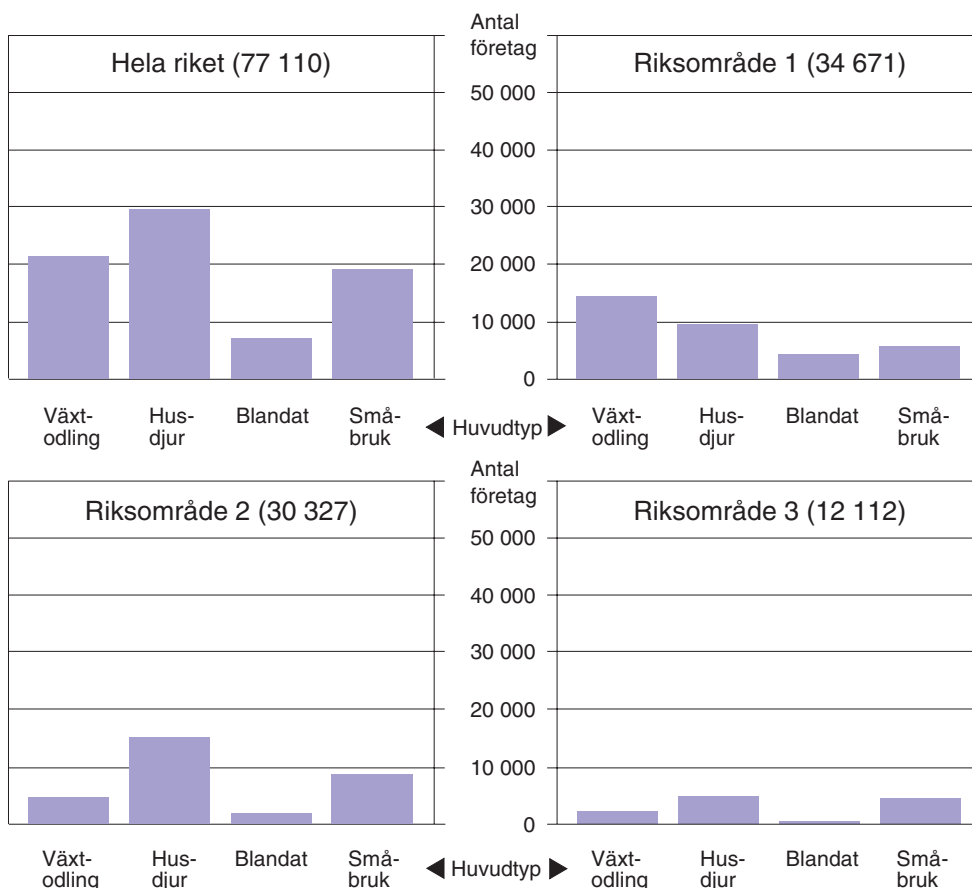

Ca 25 procent (18 900) av företagen klassificeras som småbruk, d.v.s. som företag med mycket liten betydelse för företagarens sysselsättning.

Bland jordbruksföretagen är husdjurskötsel den dominerande driftsinriktningen; det finns ca 39 procent fler husdjursföretag än växtodlingsföretag i Sverige. (Innebörden i de använda begreppen preciseras i kapitel 3.)

Skillnaderna mellan olika delar av landet är stora. Två tredjedelar av växtodlingsföretagen finns i Södra och mellersta Sveriges slättbygder (Riksområde 1, se karta). Växtodlingsföretagen är 50 procent vanligare än husdjursföretagen i detta område.

I Södra och mellersta Sveriges skogs- och dalbygder (Riksområde 2) dominerar husdjursföretagen mycket klart; där finns ca 14 000 husdjursföretag men endast omkring 4 600 växtodlingsföretag och 2 900 blandföretag.

I Norra Sverige (Riksområde 3) är drygt en tredjedel av alla företag småbruk. Bland övriga företag är husdjursföretagen helt dominerande.

Sverige

Indelning i tre riksområden

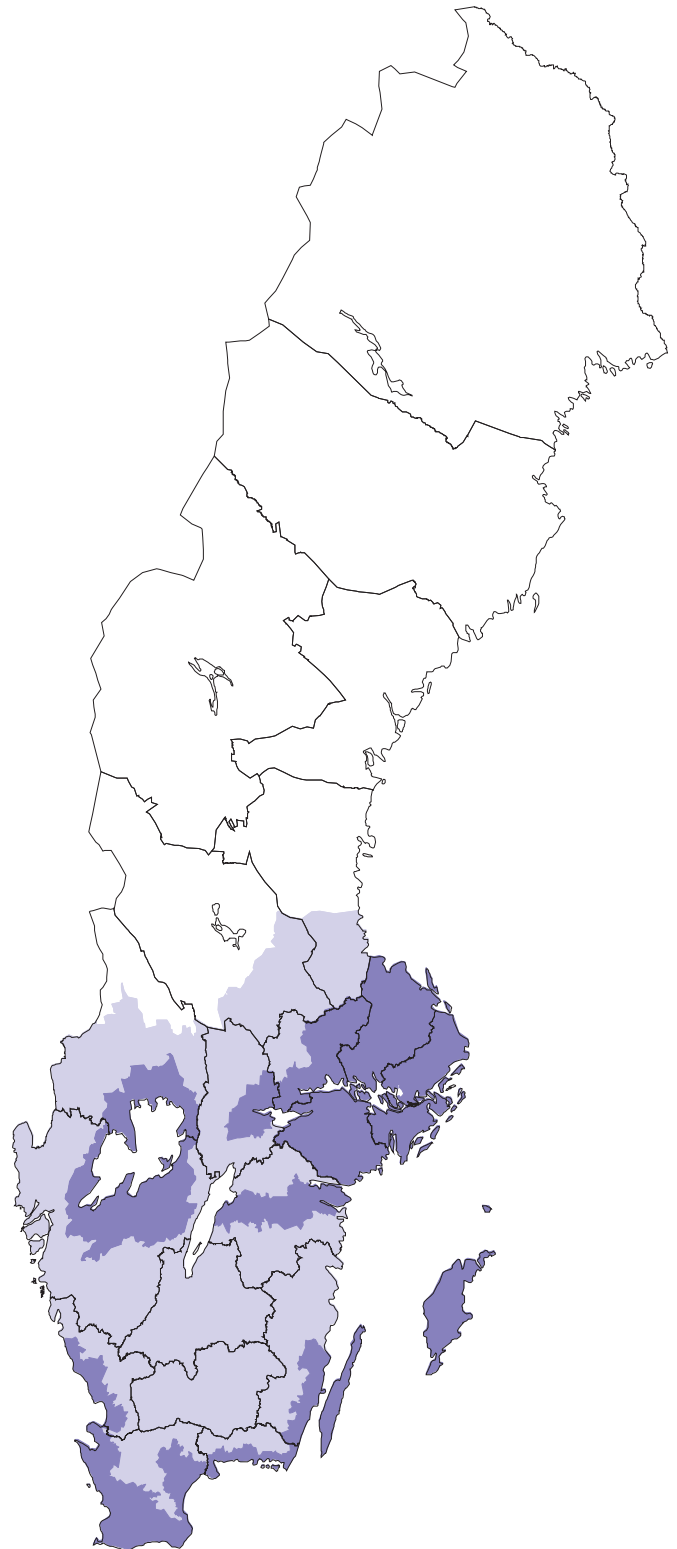

Riksområden

- 1 Södra och mellersta Sveriges slättbygder
- 2 Södra och mellersta Sveriges skogs- och dalbygder
- 3 Norra Sverige

Diagram 2 ger en bild av jordbruksföretagens fördelning efter arbetsbehovets storlek och indikerar alltså i vad mån företagen kan anses vara heltids- eller deltidsjordbruk.

Nära hälften, 35 700, av de svenska jordbruksföretagen har ett arbetsbehov under 800 standardtimmar. Även med hänsyn tagen till att verklig arbetstid inte är detsamma som standardiserat arbetsbehov kan dessa företag anses utgöra deltidsjordbruk. De 18 900 småbruk som redovisas i diagram 1 ingår i denna grupp; småbruken definieras som företag med mindre än 400 timmars arbetsbehov. (Den revidering av normtalen som genomförts har medfört att antalet standardtimmar för små företag ökat, medan de minskat för riktigt stora företag. Det har medfört att antalet företag klassificerade som småbruk minskat med ca 1/3 från ca 30 000 företag till ca 21 000 före-

tag. En stor del av dessa företag klassificeras nu som växtodlingsföretag.)

Om gränsen för heltidsjordbruk sätts vid 1 600 standardtimmar blir antalet heltidsjordbruk ca 24 200. De flesta av dessa kan betecknas som familjejordbruk. Ca 5 300 företag är så stora, över 4 000 standardtimmar, att anställd arbetskraft kan antas spela en större roll på företagen.

Olika delar av landet skiljer sig mycket åt. Andelen jordbruksföretag med mer än 1 600 standardtimmar är t.ex. 36 procent i Riksområde 1, 24 procent i Riksområde 2 och 20 procent i Riksområde 3.

Diagram 2

Jordbruksföretagens fördelning efter arbetsbehov i jordbruket 2000.

Hela riket respektive de tre riksområdena

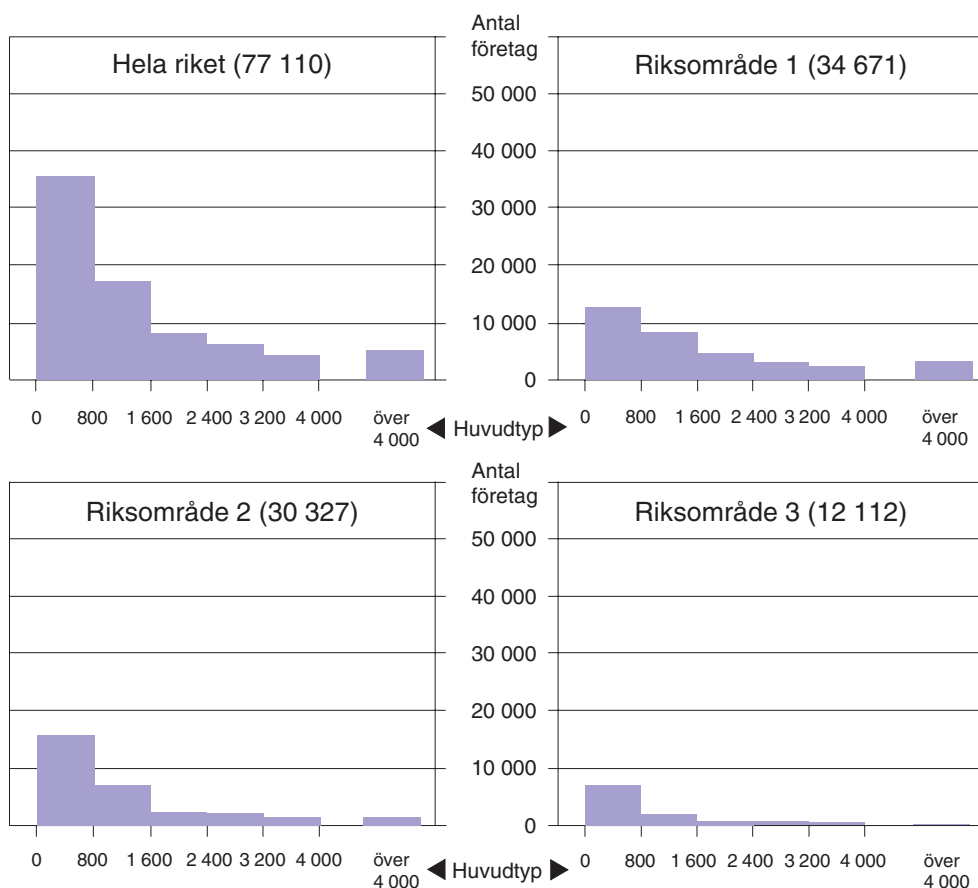
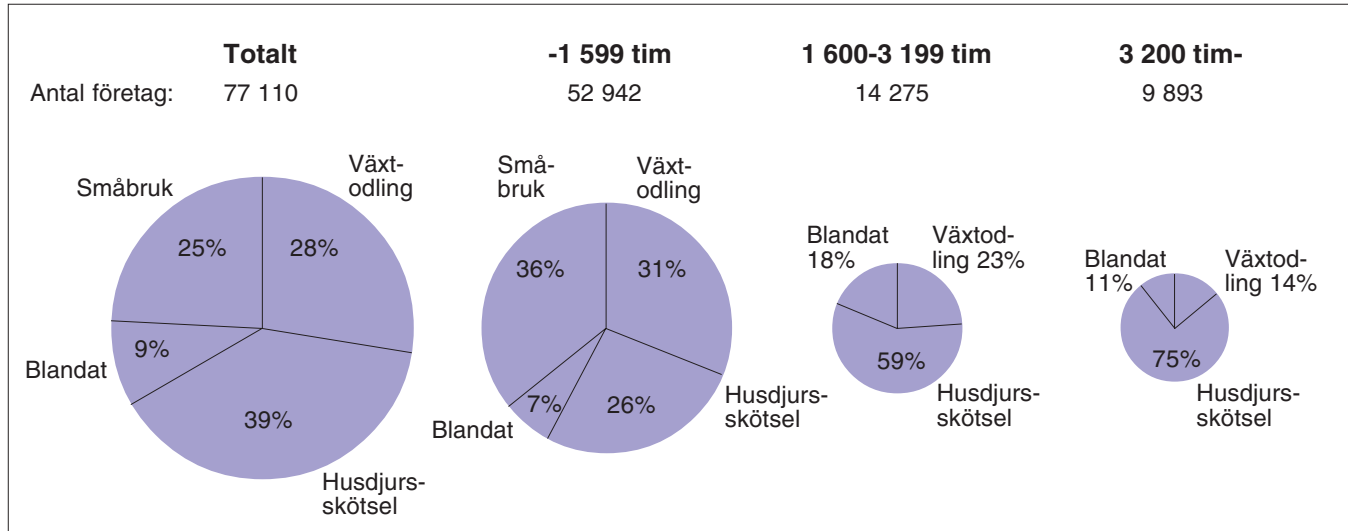

Diagram 3 visar att det också finns stora skillnader i driftsinriktning mellan företag med olika stora arbetsbehov. Av de

24 200 företagen med minst 1 600 timmars arbetsbehov är över 60 procent husdjursföretag.

Diagram 3
Jordbruksföretagens fördelning efter driftsinriktning, för olika storleksklasser av arbetsbehov, 2000. Hela riket



1.3 Jämförelser åren 1999 - 2000

År 1999 och 2000 har samtliga företag fått lämna uppgifter om bl.a. åkerarealens användning och antal husdjur. Uppgifter om olika trädgårdsväxter finns för 1999, men ej 2000, varför 1999 års uppgifter har utnyttjats även för 2000 års klassificering.

I det följande jämförs typklassificeringsdata åren 1999 - 2000. För 1999 jämförs också den nya och gamla klassificeringen.

Tablå 1
Jordbruksföretagens fördelning efter driftsinriktning (huvudtyp) 1999-2000. Hela riket

Driftsinriktning (huvudtyp)	År 1999, gamla klassificeringen		År 1999, nya klassificeringen		År 2000	
	Antal	%	Antal	%	Antal	%
Växtodling	14 261	17,7	20 333	25,3	21 377	27,7
Husdjur	30 502	37,9	31 528	39,2	29 710	38,5
Blandat	5 193	6,5	7 678	9,5	7 085	9,2
Småbruk	30 479	37,9	20 896	26,0	18 938	24,6
Samtliga	80 435	100,0	80 435	100,0	77 110	100,0

Tablå 1 visar jordbruksföretagens fördelning på huvudtypsnivå. Antalet företag har minskat med ca 3 300 mellan de två senaste åren.

Den relativa fördelningen efter driftsinriktning har genom revidering av normtal och omklassificeringen kraftigt förändrats. Antalet småbruk minskade med ca 9 500 genom omklas-

sificeringen, d.v.s. en tredjedel av alla småbruk. Antalet växtodlingsföretag ökade härigenom med ca 6 000 företag och blandjordbruken med ca 2 500 företag.

I **tablå 2** nedan redovisas hur företagen fördelar sig efter standardiserat arbetsbehov. Om gränsen för heltidsjordbruk sätts till 1 600 standardtimmar kan knappt en tredjedel, ca 24 200 företag år 2000, betecknas som heltidsföretag. Jämförelse av 1999 års beräkningar enligt gamla och nya modellen ger ett mindre antal företag i den lägsta timklassen respektive den högsta timklassen.

Tablå 2
Jordbruksföretagens fördelning efter arbetsbehov i jordbruket 1999–2000. Hela riket

Arbetsbehov	År 1999, gamla klassificeringen		År 1999, nya klassificeringen		År 2000	
	Antal	%	Antal	%	Antal	%
- 799 tim	44 889	55,8	37 328	46,4	35 662	46,3
800 - 1 599 tim	12 405	15,4	17 682	22,0	17 280	22,4
1 600 - 2 399 tim	6 248	7,8	8 491	10,6	8 121	10,5
2 400 - 3 199 tim	5 058	6,3	6 859	8,5	6 154	8,0
3 200 - 3 999 tim	3 846	4,8	4 918	6,1	4 560	5,9
4 000 - tim	7 989	9,9	5 157	6,4	5 333	6,9
Samtliga	80 435	100,0	80 435	100,0	77 110	100,0

Skogsbruket betydelse för jordbruksföretagen redovisas i **tablå 3**. För 1999 redovisas arbetsbehovet både enligt den gamla och den nya beräkningen av arbetsbehov. Då beräkningarna av arbetsbehovet i den nya klassificeringen utgår från rationellt skogsbruk istället för potentiellt arbetsbehov för eget arbete i skogen sker en kraftig förskjutning i arbetsbehovet till de lägre klasserna. Andelen företag med ett arbetsbehov på 1-199 timmar har härigenom ökat från 34 % till 49 % för år 1999.

Tablå 3
Jordbruksföretagens fördelning efter arbetsbehov i skogsbruket 1999–2000. Hela riket

Arbetsbehov i skogsbruket	År 1999, gamla klassificeringen		År 1999, nya klassificeringen		År 2000	
	Antal	%	Antal	%	Antal	%
0 tim	21 343	26,5	21 343	26,5	30 458	39,5
1 - 199 tim	27 457	34,1	39 239	48,8	29 690	38,5
200 - 399 tim	15 530	19,3	13 426	16,7	11 151	14,5
400 - 799 tim	10 709	13,3	5 175	6,4	4 602	6,0
800 - tim	5 389	6,7	1 252	1,6	1 209	1,6
Samtliga	80 435	100,0	80 435	100,0	77 110	100,0

2 Resultat

2.1 Jordbruksföretagens driftsinriktning

Redovisningen i detta SM avser företag med mer än 2,0 hektar åkermark eller med stor djurbesättning år 1999 respektive 2000. Utöver redovisade antal företag ingår i LBR ca 1 000

trädgårdsföretag med högst 2,0 hektar åkermark respektive år.

I **tablå 4** nedan redovisas driftsinriktningen på detaljtypsnivå.

Tablå 4			
Antal företag efter driftsinriktning 1999 respektive 2000. Hela riket			
Bastyp	Detaljtyp	Antal 1999	Antal 2000
Jordbruksväxter	(11)	18 548	19 721
	Spannmål m.m. (111)	10 032	10 392
	Vall utöver eget behov (112)	2 865	3 629
	Mycket potatis (113)	1 154	1 137
	Mycket sockerbeter (114)	862	753
	Blandat (115)	3 635	3 810
Köks-, prydnads- och plantskoleväxter	(12)	474	392
	Köksväxter på friland (121) ¹⁾	153	140
	Plantskoleväxter m.m. på friland (122) ¹⁾	115	86
	Köksväxter i växthus (123) ¹⁾	60	44
	Prydnadsväxter i växthus (124) ¹⁾	52	38
	Blandat (125) ¹⁾	94	84
Frukt och bär	(13) ¹⁾	510	437
Blandad växtodling	(14)	801	827
	Mest jordbruksväxter (141)	342	371
	Mest köks-, prydn.- o. plantskoleväxter (142) ¹⁾	257	256
	Mest frukt och bär (143) ¹⁾	202	200
Nötkreatur	(21)	24 587	23 403
	Mjölkkor (211)	11 484	10 192
	Köttdjur (212)	11 498	11 450
	Blandat (213)	1 605	1 761
Får och getter	(22)	2 252	2 506
	Får (221)	2 252	2 506
	Getter (222) ²⁾	-	-
	Blandat (223) ²⁾	-	-
Svin	(23)	1 406	1 177
	Smågrisar (231)	263	190
	Slaktsvin (232)	395	349
	Blandat (233)	748	638
Fjäderfä	(24)	272	255
	Värphöns (241)	236	215
	Slaktkycklingar (242)	29	33
	Blandat (243)	7	7
Blandad husdjursskötsel	(25)	3 011	2 369
	Mest nötkreatur (251)	2 005	1 531
	Mest får och getter (252) ²⁾	526	466
	Mest svin (253)	441	336
	Mest fjäderfä (254)	39	36
Blandat jordbruk, mest växtodling	(31)	2 912	2 704
	Jordbruksväxter (311)	2 783	2 583
	Köks-, prydn.- o. plantskoleväxter (312) ¹⁾	71	62
	Frukt och bär (313) ¹⁾	58	59
Blandat jordbruk, mest husdjursskötsel	(32)	4 766	4 381
	Nötkreatur (321)	3 146	2 943
	Får och getter (322) ²⁾	794	745
	Svin (323)	737	610
	Fjäderfä (324)	89	83
Småbruk	(90)	20 896	18 938
Samtliga		80 435	77 110

1) Uppgifter om arealer av olika trädgårdsväxter har inte insamlats 2000, varför 1999 års uppgifter använts även för 2000.

2) Uppgifter om antal getter har inte insamlats 1999 eller 2000 och ingår därför inte i redovisningen.

Av tablå 4 framgår att ca 19 000 företag (25 procent av samtliga företag) klassificerats som småbruk år 2000, d.v.s. med ett arbetsbehov mindre än 400 standardtimmar. Det rör sig i dessa fall om företag som knappast betyder särskilt mycket för företagarens sysselsättning.

Av övriga ca 58 000 företag är 40 procent (23 400) specialiserade på nötkreatur. Inom nötkreatursskötseln är antalet mjölkoföretag respektive kött djursföretag ungefär lika många, ca 10 000-11 500.

Den näst vanligaste driftsinriktningen på bastypsnivå är Jordbruksväxter. Antalet företag med inriktning på jordbruksväxter är ungefär 19 700. Inom klassen Jordbruksväxter dominerar spannmålsföretagen, ca 10 400.

Trädgårdsbastyperna (12 och 13) är ganska små; de omfattar tillsammans ca 800 företag, vilket baseras på 1999 års uppgifter. Som tidigare påpekats ingår inte trädgårdsföretag med högst 2,0 ha åker i denna redovisning.

Antalet företag med blandad produktion, växtodling och husdjur utgörs av ca 7 000 företag, 9 % av alla företag. Detta pekar på att det svenska jordbruket är jämförelsevis specialise-

rat. Inte ens blandningar av husdjurskötsel är särskilt stora.

Variationerna mellan olika delar av Sverige är dock stora. **Tablå 5** gör det möjligt att jämföra de olika länen och illustrerar tydligt de regionala variationerna.

Tablå 5
Andel företag (%) efter driftsinriktning (huvudtyp) länsvis 2000

Län	Driftsinriktning (huvudtyp)				Samtliga	
	Växtodling	Husdjurskötsel	Blandat jordbruk	Småbruk	%	Antal
Stockholms	43	23	13	22	100	1 833
Uppsala	43	26	14	17	100	2 783
Södermanlands	37	29	14	21	100	2 174
Östergötlands	34	34	12	20	100	3 757
Jönköpings	8	62	3	27	100	4 084
Kronobergs	7	56	4	33	100	2 751
Kalmar	15	55	8	22	100	3 568
Gotlands	20	46	17	17	100	1 802
Blekinge	17	45	10	28	100	1 469
Skåne	37	32	11	19	100	9 980
Hallands	20	44	9	26	100	3 881
Västra Götalands	28	34	8	31	100	15 758
Värmlands	24	26	8	43	100	4 030
Örebro	37	25	10	28	100	2 656
Västmanlands	53	17	10	19	100	2 347
Dalarnas	25	33	7	35	100	2 353
Gävleborgs	26	34	6	34	100	2 871
Västernorrlands	16	36	4	44	100	2 575
Jämtlands	13	42	3	41	100	1 950
Västerbottens	19	39	5	37	100	2 835
Norrbottens	22	29	4	45	100	1 653
Hela riket	28	39	9	25	100	77 110

Andelen småbruk är stor, över 40 procent, i Värmlands, Västernorrlands, Jämtlands och Norrbottens län. Den allra högsta andelen småbruk, 45 procent, uppvisar Norrbottens län. Den lägsta andelen småbruk finns på Gotland och i Uppsala län med 17 procent.

Den högsta andelen växtodlingsföretag finns i Västmanlands län, 53 procent. De högsta andelarna husdjursföretag finns i Smålandsläna, med Jönköpings län i topp med 62 procent. Lägst ligger Västmanlands län med 17 procent. Höga andelar blandföretag finns i regel i de län som har höga andelar växtodlingsföretag.

Det går också att i tablå 5 urskilja grupper av län med likartade mönster vad beträffar driftsinriktning. Men man måste gruppera med stora reservationer, främst därför att många län uppvisar stora jordbruksmässiga variationer inom länet.

Norrlandsläna samt Dalarnas och Värmlands län utgör dock en tämligen homogen grupp med mycket hög andel av småbruk (i storleksordningen 35-45 procent) och i övrigt inriktning på husdjursföretag (i storleksordningen 25-40 procent). Växtodlingsföretag och blandföretag är mindre vanliga.

I Svealand och norra Götaland finns en annan ganska homogen grupp, som karaktäriseras av en hög andel växtodlingsföretag (i storleksordningen 35-55 procent) och en låg andel småbruk (i storleksordningen 17-22 procent). I gruppen återfinns Stockholms, Uppsala, Södermanlands, Östergötlands, Örebro och Västmanlands län. Även Skåne län kan föras till denna grupp.

Jönköpings och Kronobergs län har många husdjursföretag, mycket få växtodlings- och blandföretag och jämfört med grannläna en stor andel småbruk. Övriga län i södra Sverige – Kalmar, Gotlands, Blekinge och Hallands län – intar en mellanställning.

Den karaktäristiska driftsinriktningen för varje län, som beskrivits ovan, framgår också av **diagram 4**. I varje län har en symbol satts för växtodling, husdjurskötsel respektive småbruk om andelen företag överstiger genomsnittet för hela riket.

Diagram 4
Länsvisa karaktäristiska driftsinriktningar i jordbruket 2000

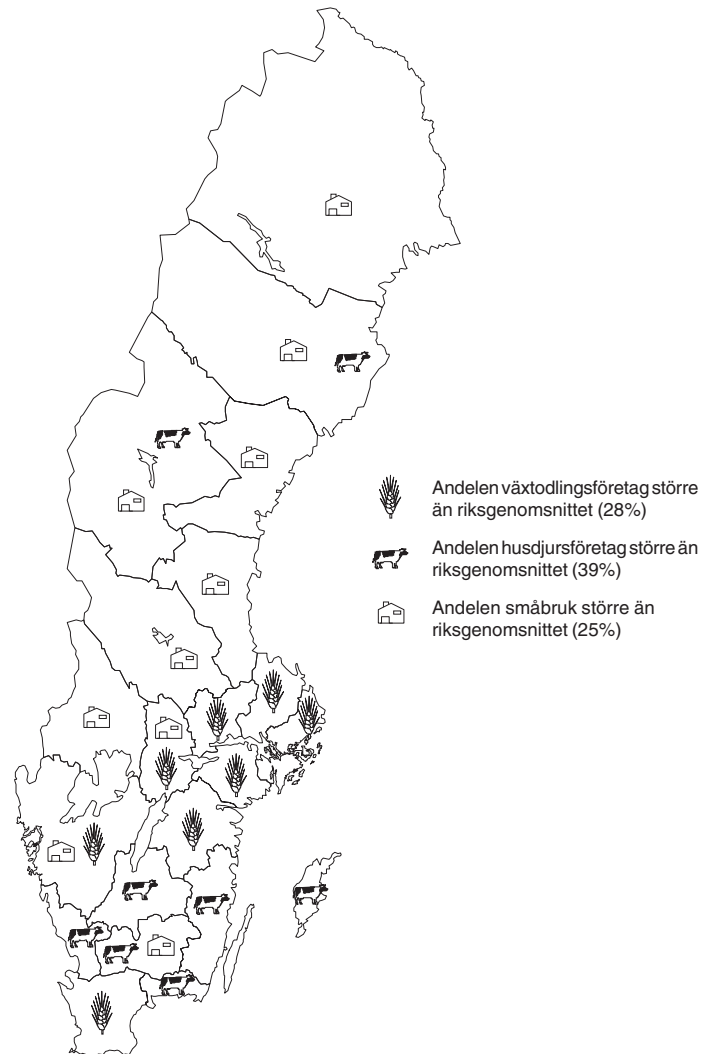

I tabell 1 redovisas översiktliga uppgifter om företagens fördelning efter driftsinriktning.

2.2 Jordbruksföretagens arbetsbehov

Tablå 6
Antal företag efter driftsinriktning och arbetsbehov i jordbruket 2000. Hela riket

Arbetsbehov (standard- timmar)	Driftsinriktning											Samtliga
	Jord- bruks- växter	Träd- gårds- växter	Blandad växt- odling	Mjök- kor	Nöt- kreatur, övrigt	Svin	Övriga husdjur	Bland hus- djurs- skötsel	Bland jordbr, mest växtodl	Bland jordbr, mest husdjur	Små- bruk	
	(11)	(12+13)	(14)	(211)	(212+213)	(23)	(22+24)	(25)	(31)	(32)	(90)	
- 799	10 312	39	87	42	2 561	48	1 832	375	587	841	18 938	35 662
800 - 1 599	5 900	181	139	288	7 010	207	619	877	725	1 334	-	17 280
1 600 - 2 399	2 089	166	85	1 274	1 948	291	106	530	564	1 068	-	8 121
2 400 - 3 199	769	113	102	3 137	602	242	55	225	392	517	-	6 154
3 200 - 3 999	370	54	92	2 802	457	167	49	126	201	242	-	4 560
4 000 - 5 599	208	83	152	2 023	495	136	29	136	145	221	-	3 628
5 600 -	73	193	170	626	138	86	71	100	90	158	-	1 705
Samtliga	19 721	829	827	10 192	13 211	1 177	2 761	2 369	2 704	4 381	18 938	77 110

När det gäller arbetsbehovets storlek kan utifrån **tablå 6** noteras att så många som ca 35 700 företag (46 procent av samtliga företag) har ett arbetsbehov under 800 standardtimmar.

Ytterligare ca 17 300 företag (22 procent) har arbetsbehov i intervallet 800-1 599 timmar. Med viss försiktighet i tolkningen skulle man kanske kunna beteckna de förstnämnda som deltidföretag och de senare som halvtidsföretag. I så fall skulle endast ca 24 200 eller 31 procent av de svenska jordbruksföretagen kunna anses vara heltidsföretag. Av dessa heltidsföretag är en mindre del (ca 9 900) så stora — över 3 200 standardtimmar — att de kan anses ge sysselsättning åt fler familjemedlemmar än brukare och maka/make eller åt anställda.

Vid tolkningar av detta slag måste man naturligtvis hålla i minnet hur storleksmättet är konstruerat. Man måste också observera att arbetsbehovet utgår från ett antagande om genomsnittlig maskinpark, byggnadsinredning o.s.v. Två företag med samma arbetsbehov kan alltså i verkligheten skilja sig åt väsentligt i arbetsåtgång, beroende på skillnader i mekanisering.

De specialiserade växtodlingsföretagen har i allmänhet litet arbetsbehov (ca 82 procent av företagen i klassen Jordbruksväxter ligger under gränsen 1 600 timmar), men man bör här notera att dessa företag i många fall kan erbjuda heltidssysselsättning under delar av året. Trädgårdsföretagen uppvisar en annan bild: vid sidan av många mindre företag finns ett relativt stort antal företag med arbetsbehov över 4 000 timmar (33 procent av företagen med bastyperna 12 och 13).

Husdjursföretagen har genomgående högre arbetsbehov än växtodlingsföretagen. Så har t.ex. 28 procent av husdjursföretagen ett arbetsbehov som ligger i intervallet 1 600-3 199

standardtimmar, medan endast 16 procent av företagen i klassen Växtodling finns i detta intervall. Blandföretagen intar ur arbetsbehovssynvinkel som väntat en mellanställning mellan växtodlings- och husdjursföretag.

Som framgått har 31 procent av de svenska jordbruksföretagen ett arbetsbehov som är 1 600 standardtimmar eller mer. De regionala variationerna omkring detta genomsnittsvärde är dock mycket stora.

Variationerna mellan länen framgår av **diagram 5** och **tablå 7**. Den lägsta andelen heltidsföretag, under 20 procent, finns i Värmlands och Västernorrlands län. Även övriga län i norra Sverige samt Kronobergs, Västra Götalands, Örebro och Västmanlands län ligger lågt, under 30 procent.

Högsta andelen företag med minst 1 600 standardtimmar i jordbruket finns i södra och östra Sverige. Allra högst ligger Gotland, med 54 procent heltidsföretag.

Man bör observera att bilden i diagram 5 skiljer sig en hel del från en motsvarande bild över åkerarealen. Detta beror givetvis på att omfattningen av djurhållning skiljer sig åt väsentligt mellan olika delar av landet, liksom intensiteten i växtodlingen.

I vissa län ”utvidgar” man ofta arealmässigt små jordbruk genom arbetsintensiva driftsgrenar inom djurskötsel. Exempel härpå är Jönköpings och Kalmar län, som har en arealstruktur som liknar norra Sveriges men som ligger betydligt högre i genomsnittligt arbetsbehov. Gotlands och Skåne län är andra exempel på samma sak.

Diagram 5 Länsviss variation i andelen heltidsföretag i jordbruket 2000

Andel företag med minst 1 600 standardtimmar i jordbruket

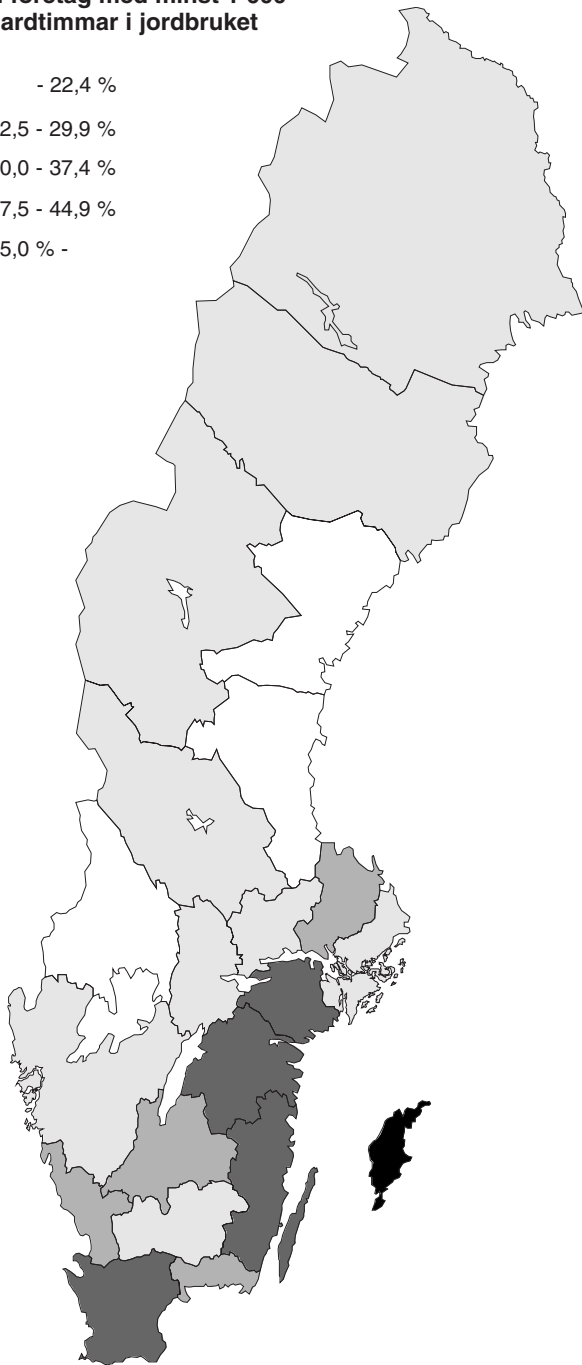
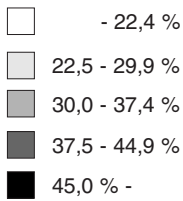

Tablå 7
Antal företag med minst 1 600 timmars arbetsbehov i jordbruket 2000. Länsviss jämförelse

Län	Antal	%
Stockholms	545	30
Uppsala	982	35
Södermanlands	863	40
Östergötlands	1 687	45
Jönköpings	1 311	32
Kronobergs	682	25
Kalmar	1 547	43
Gotlands	966	54
Blekinge	513	35
Skåne	4 417	44
Hallands	1 425	37
Västra Götalands	3 931	25
Värmlands	726	18
Örebro	685	26
Västmanlands	624	27
Dalarnas	543	23
Gävleborgs	629	22
Västernorrlands	498	19
Jämtlands	495	25
Västerbottens	719	25
Norrbottens	380	23
Hela riket	24 168	31

Jordbruksföretagens fördelning efter arbetsbehovets storlek finns redovisad i tabell 8 och samvariationen mellan driftsriktning och arbetsbehov i tabellerna 3 och 4.

2.3 Två bakgrundsvariabler: åkerareal och brukarens ålder

Ett jordbruksföretags storlek mäts traditionellt med åkerarealen. Det beräknade standardiserade arbetsbehovet kan betraktas som ett kompletterande storleksmått.

Som framgår av **tablå 8** är sambandet mellan de två måtten ganska starkt. De största företagen arealmässigt är också genomsnittligt de största företagen arbetsbehovsmässigt. Om man studerar andelen företag med ett arbetsbehov om minst 1 600 standardtimmar så finner man att denna är så låg som 2 procent för företag med mellan 2 och 10 ha åker.

Andelen stiger sedan till 9 procent i åkerarealsklassen 10-20 ha, till 28 procent i klassen 20-30 ha och till 56 procent i klassen 30-50 ha för att slutligen vara 85 procent för företag med över 50 ha åker.

Av företagen med högst 2,0 ha – det gäller alltså endast företag med tillräckligt stor djurhållning för att ingå i företagspopulationen – har ca två tredjedelar ett arbetsbehov om minst 1 600 timmar.

Tablå 8
Antal företag efter åkerareal och arbetsbehov i jordbruket 2000. Hela riket

Arbetsbehov	Åkerareal (ha)						Samtliga
	-2,0	2,1-10,0	10,1-20,0	20,1-30,0	30,1-50,0	50,1-	
- 799 tim	45	23 152	8 779	2 668	898	110	35 662
800 - 1 599 tim	59	2 268	5 258	3 632	3 747	2 316	17 280
1 600 - 2 399 tim	54	278	995	1 161	2 233	3 400	8 121
2 400 - 3 199 tim	41	80	325	1 051	2 154	2 503	6 154
3 200 - 3 999 tim	34	37	35	137	1 279	3 038	4 560
4 000 - 5 599 tim	28	30	29	44	247	3 250	3 628
5 600 -	51	49	32	24	66	1 483	1 705
Samtliga	312	25 894	15 453	8 717	10 624	16 110	77 110

Tablå 8 visar också att arbetsbehovet varierar kraftigt mellan olika företag med samma åkerareal. Det finns exempelvis företag med mindre än 10 ha åker som heltidssysselsätter sina brukare, samtidigt som det finns ett betydande antal jordbruk med över 50 ha åker som inte uppnår 1 600 timmar i arbetsbehov.

Tablå 9 visar sambandet mellan åkerareal och driftsinriktning. Det kanske mest markanta draget i tabblån – den snabba och väntade minskningen av andelen småbruk då åkerarealen ökar – är dock snarast ett mått på sambandet mellan åkerareal och arbetsbehov. (Klassen med företag med högst 2,0 ha åker är som redan nämnts speciell. Den höga andelen husdjursföretag beror på att endast företag med högst 2,0 ha åkermark men med djurbesättning ingår i klassen.)

I tablå 9 framgår klart hur andelen växtodlingsföretag är

mycket liten bland företag med liten åkerareal, men sedan stadigt ökar för att utgöra 44 procent av företagen med över 100 ha åker. Samma förhållande gäller blandföretagen, om än på en lägre nivå. En förklaring är självfallet att om ett företag med begränsad åkerareal endast har extensiv växtodling så kommer det att få ett litet totalt arbetsbehov och alltså klassificeras som småbruk.

En annan förklaring är att först när ett företags åkerareal är relativt stor kan det uppnå en acceptabel nivå på sysselsättning och ekonomiskt utbyte genom enbart växtodling. På företag med stor åkerareal kan vidare valet stå mellan ett växtodlingsföretag som kan skötas utan anställda och ett husdjursföretag med anställd personal.

Tablå 9
Andel företag (%) efter åkerareal och driftsinriktning (huvudtyp) 2000. Hela riket

Driftsinriktning (huvudtyp)	Åkerareal (ha)								Samtliga
	-2,0	2,1-5,0	5,1-10,0	10,1-20,0	20,1-30,0	30,1-50,0	50,1-100,0	100,1-	
Växtodling	1 %	3 %	6 %	43 %	43 %	36 %	33 %	44 %	28 %
Husdjursskötsel	97 %	20 %	30 %	38 %	46 %	51 %	52 %	37 %	39 %
Blandat jordbruk	1 %	1 %	5 %	9 %	11 %	13 %	15 %	19 %	9 %
Småbruk	1 %	77 %	59 %	10 %	1 %	0 %	0 %	0 %	25 %
Samtliga (antal)	100 % (312)	100 % (11 784)	100 % (14 110)	100 % (15 453)	100 % (8 717)	100 % (10 624)	100 % (10 652)	100 % (5 458)	100 % (77 110)

I **tablå 10** på nästa sida illustreras sambandet mellan brukarens ålder och företagets arbetsbehov (observera fotnoten till tabblån!). Andelen företag som drivs av pensionärer är mindre ju större arbetsbehovet är: från 25 procent bland småbruken till 4 procent bland företag med över 3 200 timmars arbetsbehov. En motsatt trend finns bland brukare under 55 år.

Tendenserna är likartade för samtliga driftsinriktningar, varför dessa ej särredovisas i tabblån. I tabellerna 5-6 och 9-10 finns ytterligare uppgifter som belyser sambandet mellan driftsinriktning och arbetsbehov å ena sidan och åkerareal respektive brukarens ålder å andra sidan.

Tablå 10
Brukarens ålder¹ vid företag med olika stort arbetsbehov 2000. Hela riket

Brukarens ålder	Arbetsbehov (timmar)				Samtliga
	-799	800-1 599	1 600-3 199	3 200-	
- 34 år	7 %	8 %	8 %	9 %	8 %
35 - 44 år	17 %	21 %	23 %	29 %	20 %
45 - 54 år	26 %	27 %	31 %	35 %	28 %
55 - 64 år	25 %	26 %	29 %	22 %	26 %
65 - år	25 %	18 %	9 %	4 %	18 %
Samtliga (antal)	100 % (34 682)	100 % (16 652)	100 % (13 222)	100 % (7 933)	100 % (72 489)

1) Avser den brukare som anges först på LBR-blanketten. Företagen ingår inte om de drivs av juridisk person eller av fysiska personer med okänd ålder.

2.4 Skogsbrukets betydelse för jordbruksföretagen

Typklassificeringssystemet gör det möjligt att belysa vad skogsbruket betyder såväl absolut som relativt för jordbruksföretagen. **Tablå 11** nedan redovisas skogsbrukets betydelse för jordbruksföretagen i absoluta termer för år 2000 enligt den nya klassificeringen, d.v.s. arbetsbehovet i skogsbruket uttryckt i standardtimmar.

När man tolkar arbetsbehovssiffrorna för skogsbruket måste man hålla två faktorer i minnet. För det första anges arbetsbehovet vid rationellt skogsbruk. Potentiellt arbetsbehov för en självverksam skogsägare är högre. För det andra fördelas arbetsbehovet i skogsbruket mycket ojämnt i tiden, med arbetstoppar vid slutavverkning/föryngring och gallring. Inte

förrän vid tämligen stora arealer kan man räkna med att en relativt jämn sysselsättning från år till år är möjlig.

Det bör också påpekas att den företagsdefinition som tillämpas i LBR får vissa konsekvenser. I det fall att t.ex. en far äger en fastighet med både skog och åker och arrenderar ut åkerarealen till sin son kommer detta att registreras som två företag i LBR. Av dessa två företag ingår endast sonens företag i den population som redovisas i statistiken för LBR, och då utan arbetsbehov i skogsbruket, trots att de två företagen kanske drivs som ett enda i praktiken. Liknande effekter uppstår t.ex. då en i en syskonskara driver ett jordbruk, medan alla syskonen gemensamt äger fastigheten.

Tablå 11
Andel jordbruksföretag (%) efter arbetsbehov i skogsbruket, för olika stora arbetsbehov i jordbruket, 2000. Riksområden och hela riket

Hela riket					Riksområde 1 (Södra och mellersta Sveriges slättbygder)				
Arbetsbehov i skogsbruket	Arbetsbehov i jordbruket				Arbetsbehov i skogsbruket	Arbetsbehov i jordbruket			
	- 1599 tim	1600-3199 tim	3200- tim	Samtliga		- 1599 tim	1600-3199 tim	3200- tim	Samtliga
0 tim	37 %	44 %	46 %	39 %	0 tim	49 %	54 %	54 %	51 %
1 - 199 tim	43 %	30 %	25 %	39 %	1 - 199 tim	41 %	31 %	27 %	37 %
200 - 399 tim	14 %	16 %	16 %	14 %	200 - 399 tim	7 %	10 %	11 %	8 %
400 - 799 tim	5 %	8 %	9 %	6 %	400 - 799 tim	2 %	4 %	5 %	3 %
800 - tim	1 %	2 %	3 %	2 %	800 - tim	1 %	1 %	3 %	1 %
Samtliga (antal)	100 % (52 924)	100 % (14 275)	100 % (9 893)	100 % (77 110)	Samtliga (antal)	100 % (20 879)	100 % (7 805)	100 % (5 987)	100 % (34 671)
Riksområde 2 (Södra och mellersta Sveriges skogs- och dalbygder)					Riksområde 3 (Norra Sverige)				
Arbetsbehov i skogsbruket	Arbetsbehov i jordbruket				Arbetsbehov i skogsbruket	Arbetsbehov i jordbruket			
	- 1599 tim	1600-3199 tim	3200- tim	Samtliga		- 1599 tim	1600-3199 tim	3200- tim	Samtliga
0 tim	32 %	32 %	34 %	32 %	0 tim	23 %	29 %	33 %	25 %
1 - 199 tim	42 %	29 %	22 %	38 %	1 - 199 tim	51 %	32 %	24 %	46 %
200 - 399 tim	19 %	24 %	23 %	20 %	200 - 399 tim	17 %	24 %	25 %	19 %
400 - 799 tim	7 %	12 %	15 %	9 %	400 - 799 tim	7 %	13 %	14 %	8 %
800 - tim	1 %	3 %	5 %	2 %	800 - tim	2 %	3 %	3 %	2 %
Samtliga (antal)	100 % (22 734)	100 % (4 674)	100 % (2 919)	100 % (30 327)	Samtliga (antal)	100 % (9 329)	100 % (1 796)	100 % (987)	100 % (12 112)

Av tablå 11 framgår att skogsbruket från arbetskrafts-synpunkt betyder ganska litet för de flesta svenska jordbruks-företag.

Arbetsbehovet i skogsbruket samvarierar i viss utsträckning med arbetsbehovet i jordbruket. Ca 6 procent av företagen med ett arbetsbehov i jordbruket som är mindre än 1 600 timmar har ett arbetsbehov i skogsbruket som överstiger 400 timmar. Motsvarande andelar bland företag med 1 600-3 199 timmar respektive över 3 200 timmar är 10 procent respektive 12 procent.

De tre riksområdena skiljer sig väsentligt från varandra. I Riksområde 1 är t ex andelen jordbruksföretag med minst 400 timmars arbetsbehov i skogen så låg som 4 procent. I Riks-område 2 har 11 procent ett arbetsbehov om minst 400 timmar i skogen, och i Riksområde 3 ligger 10 procent av företagen över denna gräns.

Sambandet mellan arbetsbehoven i skogsbruk och jordbruk

beskrivs mer detaljerat i tabell 11.

I tabell 7 ges en bild av skogsbrukets relativa betydelse för jordbruksföretagen. Här framgår bland annat att 30 500 inte har någon skog och att 38 500 företag har ett arbetsbehov i skogsbruket som är mindre än 33 procent av företagets totala arbetsbehov i jord- och skogsbruk (skogsbrukskod 01.A). Ca 5 400 företag har ett arbetsbehov i skogsbruket som ligger mellan 33 och 50 procent av det totala arbetsbehovet (kod 01.B), ca 2 100 företag har en andel mellan 50 och 67 procent (kod 02.B), och ca 700 företag har ett dominerande – minst 67 percents andel – skogsbruk (kod 02.A).

Även här skiljer sig riksområdena åt betydligt. Det finns också vissa skillnader i skogsbrukets betydelse mellan företag med olika driftsinriktning.

2.5 Arbetsbehovets fördelning på företagstyper och driftsgrenar

Tablå 12
Arbetsbehov i jordbruket fördelat på företag med olika driftsinriktning och arbets-behov 2000. Tusental standardtimmar. Hela riket

Arbetsbehov	Driftsinriktning (huvudtyp)		Blandat jordbruk	Småbruk	Samtliga
	Växt-odling	Husdjurs-skötsel			
- 799 tim	5 815	2 946	853	5 050	14 665
800 - 1 599 tim	7 030	10 515	2 431	-	19 976
1 600 - 2 399 tim	4 525	8 130	3 221	-	15 876
2 400 - 3 199 tim	2 706	12 019	2 495	-	17 220
3 200 - 3 999 tim	1 830	12 850	1 578	-	16 258
4 000 - 5 599 tim	2 073	12 983	1 688	-	16 744
5 600 -	4 208	8 042	1 951	-	14 202
Samtliga	28 186	67 486	14 218	5 050	114 940

Av **tablå 12** ovan framgår att det totala arbetsbehovet inom jordbruket 2000 var 115 miljoner standardtimmar. Denna siffra inkluderar arbetsbehov på företag med högst 2,0 ha åker men med djurhållning. Den inbegriper också arbete med växt-hus- och frilandsodling av trädgårdsväxter vid företag med mer än 2,0 ha åkermark (1999 års LBR-uppgifter). Företag med högst 2,0 ha åker, utan djurbesättning, ingår däremot inte.

Småbruken (mindre än 400 timmars arbetsbehov) står för endast ca 4 procent av arbetsbehovet i jordbruket. Detta skall ses mot bakgrund av att de utgör 25 procent av samtliga företag.

Husdjursföretagen, 39 procent av samtliga företag, står för huvuddelen av arbetsbehovet inom jordbruket eller för 59 procent. Växtodlingsföretagen utgör 28 procent och bland-

företagen 9 procent av samtliga företag. Arbetsbehovsmässigt står dessa grupper för 25 procent respektive 12 procent.

Gruppen företag med stort arbetsbehov svarar också för en stor del av det totala arbetsbehovet. De 13 procent största företagen (med arbetsbehov om minst 3 200 standardtimmar) står t.ex. för 41 procent av arbetsbehovet, medan de 46 procent minsta företagen (med arbetsbehov under 800 standardtimmar) står för 13 procent av arbetsbehovet.

De olika typklasserna har ganska likartade mönster för arbetsbehovet. De stora växtodlarna avviker något genom att stå för ett mycket stort arbetsbehov i förhållande till sitt antal. Detta förklaras av att gruppen innehåller många trädgårds-företag.

2.6 Åkerarealens användning vid företag med olika driftsinriktning

I **tablå 13** redovisas den genomsnittliga åkerarealen och hur den fördelar sig på olika grödor för företag med olika driftsinriktning. Då man läser tabellen måste man observera att de olika företagstyperna inte bara skiljer sig åt betydligt i genomsnittlig åkerareal utan också i antal. Det finns således ungefär

18 900 småbruk, 10 200 mjölkföretag och 19 700 jordbruksväxetsföretag, men t.ex. endast 800 trädgårdsföretag och 800 företag med blandad växtodling. Observera att "0" i tablåerna betyder "mindre än 0,5 procent".

Tablå 13

Den genomsnittliga åkerarealen (ha) och dess grödfördelning (%) vid företag med olika driftsinriktning 2000. Hela riket

Grödslag	Driftsinriktning											
	Jordbruksväxter	Trädgårdsväxter	Blandad växtodling	Mjölkkor	Nötkreatur, övrigt	Svin	Övriga husdjur	Bland. husdjurs-skötsel	Bland. jordbr., mest växtodl.	Bland. jordbr., mest husdjur	Småbruk	Samtliga
	(11)	(12+13)	(14)	(211)	(212+213)	(23)	(22+24)	(25)	(31)	(32)	(90)	
Spannmål	59 %	33 %	49 %	31 %	28 %	77 %	23 %	44 %	56 %	51 %	17 %	45 %
Vall, grönfoderväxter	13 %	7 %	10 %	63 %	65 %	4 %	64 %	43 %	19 %	29 %	33 %	34 %
Potatis, sockerbetor	5 %	7 %	17 %	0 %	1 %	3 %	1 %	3 %	6 %	5 %	0 %	3 %
Raps, rybs	3 %	0 %	2 %	0 %	0 %	2 %	1 %	1 %	3 %	2 %	0 %	2 %
Trädgårdsväxter	0 %	22 %	7 %	0 %	0 %	0 %	0 %	0 %	0 %	0 %	0 %	0 %
Övriga växtslag ¹	6 %	22 %	6 %	1 %	2 %	2 %	7 %	2 %	4 %	3 %	38 %	5 %
Träda, ej utnyttjad åker	14 %	8 %	10 %	5 %	4 %	12 %	5 %	7 %	11 %	10 %	12 %	10 %
Samtliga	100 %	100 %	100 %	100 %	100 %	100 %	100 %	100 %	100 %	100 %	100 %	100 %
Genomsnittlig åkerareal	49 ha	22 ha	64 ha	56 ha	28 ha	69 ha	12 ha	37 ha	63 ha	54 ha	6 ha	35 ha

1) Till Övriga växtslag har räknats baljväxter, frövall, oljelin, energiskog, "andra växtslag" och ospecificerad åkermark.

Av tablå framgår att företag med driftsinriktning Blandad växtodling, Svinproduktion respektive Blandat jordbruk, mest växtodling har den största genomsnittliga åkerarealen (64, 69 respektive 63 ha, nära dubbelt så stor som genomsnittet över alla företag). Bland djurföretagen har mjölkko- och svinföretagen störst åkerareal, medan fjäderfä- och fårföretagen vanligen har liten åkerareal. Småbruken har den lägsta medelarealen åker, nämligen 6 ha.

Av tablå framgår vidare att växtodlingsföretagen använder åkerarealen ganska likartat inbördes, med självklara skillnader i trädgårdsväxtareal. De har t.ex. en låg andel vall och grönfoderväxter, men i gengäld rätt höga andelar av potatis och sockerbetor samt övriga växtslag. För jordbruksväxetsföretagen är andelen areal med spannmål så stor som 59 procent. Beträffande den höga andelen potatis i klass 14 kan observeras att en stor del av dessa företag ligger i färskpotatisdistrikten i nordvästra Skåne.

Nötkreatursföretagen har självfallet en hög andel vall, drygt 60 procent, men också en hög andel spannmål, nästan en

tredjedel av åkerarealen. Övriga grödsdrag spelar följaktligen en mycket liten roll vid dessa företag. Svinföretagen utmärker sig med en hög andel spannmål, 77 procent. För redovisningsgruppen Övriga husdjur dominerar vallodling, med cirka två tredjedelar av åkerarealen.

Blandföretagen intar som vanligt en mellanställning mellan växtodlings- och husdjursföretagen; deras arealanvändning liknar dock mest växtodlingsföretagens. Det skiljer relativt lite mellan de olika typerna av blandföretag. Blandföretagen med mest husdjurskötsel har av naturliga skäl en något högre andel vallodling.

Småbruken har liten genomsnittsareal. En stor del av denna utgörs av "Övriga växtslag". När åkerarealen inte kunnat hämtas från stödansökningarna anges den nämligen som "Ospecificerad åkermark" (ingår i "Övriga växtslag"), utan uppdelning på grödor.

I tabell 12 anges åkerareal vid företag med olika driftsinriktning och arbetsbehov. Tabell 13 ger en mer detaljerad bild av åkerarealens användning vid olika slags företag.

3 Huvudprinciper för typklassificeringen

3.1 Vilken information ger typklassificeringen?

Det moderna svenska jordbruket kännetecknas av en betydande specialisering på olika produktionsgrenar som mjölkproduktion, slaktsvinsproduktion och vegetabilieproduktion. Vissa företag har extensiv växtodling på stora arealer, medan andra kan ha stor animalie- eller trädgårdsväxtproduktion på små arealer. Problem och möjligheter liksom kapitalbehov, lönsamhetsutveckling o.s.v. skiljer sig väsentligt mellan olika typer av jordbruk. Det finns därför ett behov av att statistiskt belysa struktur och strukturutveckling inom jordbruket ur nya infallsvinklar. För detta ändamål utvecklades det s.k. typklassificeringssystemet (typologin) av SCB i samarbete med lantbruksekonomiska samarbetsnämnden. Systemet och framtagandet av detsamma beskrivs i två rapporter: "Klassificering av de svenska jordbruksföretagen – efter driftsriktning och driftens omfattning" (lantbruksekonomiska samarbetsnämndens sektorsgrupp 1979) och "Typklassificering av jordbruksföretag – resultat och slutsatser från försöksverksamheten" (lantbruksekonomiska samarbetsnämndens sektorsgrupp 1982). Typklassificeringsdata har publicerats som löpande statistik från LBR sedan 1984. Typologin tillämpas även i andra statistiska undersökningar avseende lantbruket.

Typklassificeringssystemet gör det möjligt att klassificera jordbruksföretagen efter dominerande driftsgren. Denna klassificering efter driftsriktning kan, allt efter behov, göras mer eller mindre detaljerad. På den minst detaljerade nivån – "huvudtyp" – finns fyra klasser: Växtodling, Husdjursskötsel, Blandat jordbruk och Småbruk. Alternativt kan de mer detaljerade nivåerna "bastyp" och "detaljtyp", med 12 och 38 klasser, användas.

För att bestämma företagets driftsriktning (typklass) vägs driftsgrenarna mot varandra med standardiserade arbetsbehov som vikter. Genom att summera arbetsbehoven i samtliga driftsgrenar och lägga till beräknat företagsgemensamt arbetsbehov får man ett mått på omfattningen av driften vid företaget. Eftersom detta mått – företagets arbetsbehov – tar hänsyn till både växtodling och husdjursskötsel kompletterar det väl det traditionella storleksmättet inom jordbruksstatistiken, nämligen åkerarealen.

På motsvarande sätt kan arbetsbehovet i skogsbruket beräknas. Man kan sedan mäta skogsbrukets relativa betydelse för företaget genom att väga arbetsbehovet i skogsbruket mot arbetsbehovet i jordbruket.

Sammanfattningsvis ger typklassificeringen följande in-

formation om de svenska jordbruksföretagen.

• Driftsriktning (med valfri detaljeringsgrad)	Se vidare avsnitt 3.3
• Arbetsbehov i jordbruket	Se vidare avsnitt 3.4
• Arbetsbehov i skogsbruket	Se vidare avsnitt 3.5
• Klassificering efter skogsbrukets betydelse	Se vidare avsnitt 3.5

De uppgifter för varje företag som används i typklassificeringen är de grödarealer och husdjursantal per företag som finns i LBR. Arbetsbehovet per hektar respektive djur är däremot normalt, som baseras på uppskattade, genomsnittliga förhållanden beträffande t.ex. maskinell utrustning. Driftsriktning och arbetsbehov vid ett givet företag baseras på verkliga uppgifter av företaget, men med ett visst mått av standardisering. Typklassificeringen tar således inte hänsyn till att ett visst företag kan ha en mycket liten maskinpark eller vara mycket dåligt arronderat, utan utgår alltid från uppskattade genomsnittsförhållanden. Denna standardisering bör alltid hållas i minnet då man tolkar resultaten från systemet.

Åren 1989-1991 gjordes en genomgripande översyn av typologin, vilken beskrivs i rapporten "Översyn av typklassificeringssystemet för jordbruksföretag" från 1991. Klassificeringen efter driftsriktning reviderades (anpassades efter näringsgrensindelningen SNI), användningen av LBR-uppgifter för indelning i olika driftsgrenar sågs över, normalen för arbetsbehoven justerades, och klassificeringen efter skogsbrukets betydelse för jordbruksföretaget ändrades.

År 2001 sågs typologin över på nytt. Resultatet beskrivs i rapporten "Tillägg till: Översyn av det svenska typklassificeringssystemet för jordbruksföretag" från december 2001 och i rapporten "Översyn av det svenska typklassificeringssystemet för jordbruksföretag" från februari 2001. I kapitel 3.2-3.5 presenteras det reviderade system som översynen ledde fram till. I driftsgrensindelningen (kapitel 3.2) har endast smärre justeringar gjorts medan klassindelningen (kapitel 3.3) är oförändrad. Den största förändringen är att de standardiserade arbetsbehoven beräknas på ett nytt sätt: tre normal sätts in i en exponentialfunktion, vilken avspeglar skaleffekten. Vidare appliceras normalen på större grupper av LBR-uppgifter än tidigare, t.ex. för höstsäd resp. vårsäd. Nivåerna på arbetsbehoven har också setts över. Se vidare kapitel 3.4. Beräkningsprinciperna för skogsbrukets

3.2 Driftsgrensindelningen och utnyttjandet av LBR-uppgifter

arbetsbehov har ändrats – se kapitel 3.5.

Som utgångspunkt för typklassificeringen indelas verksamheten på jordbruksföretaget i olika driftsgrenar (t.ex. Produktion av spannmål m.m.), till vilka kopplas en eller flera LBR-uppgifter. Denna koppling är i många fall tämligen självklar: uppgifterna om odling av Matpotatis och Potatis för stärkelse kopplas t.ex. till driftsgrenen Produktion av potatis. Varje jordbruksföretag som redovisar potatisareal till LBR anses således ha ett arbetsbehov i Produktion av potatis; arbetsbehovet bestäms av arealen och av normalen för potatisodling.

I andra fall är kopplingen mindre självklar. Det är t.ex. väsentligt att påpeka att vallarealen i typklassificeringssystemet normalt räknas till animalieproduktionen. Först när före-

taget saknar nötkreatur och får – eller när vallarealen är avsevärt större än vad den egna besättningen motiverar – förs vallareal till vegetabilieproduktionen. På liknande sätt förs arbetsbehovet för korn, vete och havre – i en utsträckning som motsvarar foderbehovet – till svinproduktionen.

För att avgöra vilken andel av t.ex. vallodlingen som skall föras till animalie- respektive vegetabilieproduktionen – och hur den skall fördelas på olika slags animalieproduktion – måste schablonregler användas. Detsamma gäller vissa andra situationer där LBR-uppgifterna inte är tillräckligt detaljerade, t.ex. då ungnöt fördelas på mjölk- respektive nötköttproduktion. Det bör påpekas att resultatet av typklassificeringen är

På denna och följande sidor anges de driftsgrenar som ingår i typologin och kopplingen mellan LBR-uppgifter (grödor och husdjur) och driftsgrenar.

Driftsgrenar vid jordbruksföretagen samt koppling mellan driftsgrenar och LBR-uppgifter

tämligen känsligt för valet av schablontal.

DRIFTSGREN (AKTIVITET)

Vegetabilieproduktion – jordbruksväxter

V 1 Produktion av spannmål m.m.

LBR-UPPGIFTER

Höstvete⁽¹⁾
 Vårvete⁽¹⁾
 Råg
 Höstkorn⁽¹⁾
 Vårkorn⁽¹⁾
 Havre⁽¹⁾
 Rågvete
 Blandsäd
 Ärtor, åkerbönor m.m.
 Konservärter
 Bruna bönor
 Frövall
 Höstraps
 Vårrops
 Höstrybs
 Vårtrybs
 Oljelin
 Grönfoderväxter
 Majs
 Andra växtslag
 Energiskog m.m.
 Träda
 Slätter- och betesvall⁽²⁾

V 2 Produktion av vall utöver eget behov

V 3 Produktion av potatis

Matpotatis
 Potatis för stärkelse
 Sockerbetor

V 4 Produktion av sockerbetor

Vegetabilieproduktion – trädgårdsväxter

V 5 Produktion av köksväxter på friland

Morötter⁽³⁾
 Vitkål⁽³⁾
 Blomkål⁽³⁾
 Övriga köksväxter⁽³⁾
 Frukträd⁽³⁾
 Bärbuskar⁽³⁾
 Jordgubbar⁽³⁾
 Plantskolor⁽³⁾
 Övrig frilandsareal⁽³⁾

V 6 Produktion av frukt och bär på friland

V 7 Produktion av plantskolealster m.m. på friland

V 8 Produktion av köksväxter m.m. i växthus

Köksväxter med uppvärmning⁽³⁾
 Köksväxter utan uppvärmning⁽³⁾
 Övrig växthusyta med uppvärmning⁽³⁾
 Övrig växthusyta utan uppvärmning⁽³⁾
 Krukväxter med uppvärmning⁽³⁾
 Krukväxter utan uppvärmning⁽³⁾
 Snittblommor med uppvärmning⁽³⁾
 Snittblommor utan uppvärmning⁽³⁾

V 9 Produktion av prydnadsväxter i växthus

(1) Överskott sedan erforderliga arealer för eventuella svin har avräknats (se noterna 11 och 14).

(2) Överskott sedan erforderliga arealer för eventuella nötkreatur och får har avräknats (se not 6). Tidigare avräknades även areal för eventuella getter. År 2000 har emellertid uppgifter om antal getter inte insamlats.

(3) Uppgifter om odling av trädgårdsväxter (på friland samt i växthus) har inte insamlats 2000. Därför har uppgifter för 1999 även använts för 2000.

Driftsgrenar vid jordbruksföretagen samt koppling mellan driftsgrenar och LBR-uppgifter

DRIFTSGREN (AKTIVITET)

Animalieproduktion – nötkreatur

H 1 Produktion av mjölk

Mjölkkor

Kvigor, tjurar och stutar över 1 år ⁽⁴⁾

Kalvar under 1 år ⁽⁵⁾

Slätter- och betesvall ⁽⁶⁾

Betesmark ⁽⁸⁾

H 2 Produktion av nötkött

Köttkor

Kvigor, tjurar och stutar över 1 år ⁽⁹⁾

Kalvar under 1 år ⁽⁹⁾

Slätter- och betesvall ⁽⁶⁾

Betesmark ⁽⁸⁾

Animalieproduktion – övriga husdjur

H 3 Produktion av smågrisar

Galtar

Suggor

Övriga svin under 20 kg ⁽¹⁰⁾

Korn (höst- och vårkorn) ⁽¹¹⁾

Havre ⁽¹¹⁾

H 4 Produktion av slaktsvin

Övriga svin under 20 kg ⁽¹²⁾

Övriga svin över 20 kg

(Slaktsvin, normal
uppfödningssomgång) ⁽¹³⁾

Korn (höst- och vårkorn) ⁽¹⁴⁾

Höstvete ⁽¹⁴⁾

Vårvete ⁽¹⁴⁾

H 5 Produktion av ägg

Höns

Värpkycklingar

H 6 Produktion av slaktkycklingar

Slaktkycklingar

(Slaktkycklingar, normal
uppfödningssomgång) ⁽¹⁵⁾

H 7 Produktion av ull och fårkött

Tackor och baggar

Lamm

Slätter- och betesvall ⁽⁶⁾

Betesmark ⁽⁸⁾

H 8 Produktion av getmjölk ⁽⁷⁾

Getter och bockar ⁽⁷⁾

Killingar ⁽⁷⁾

Slätter- och betesvall ⁽⁶⁾

Betesmark ⁽⁸⁾

(4) Beräknad rekrytering (högst 40 procent av antalet mjölkkor).

(5) Högst en kalv per mjölkko.

(6) Den grovfoderareal som förs till animalieproduktionen fördelas på produktionsgrenarna H 1, H 2 och H 7 i enlighet med respektive djurslags grovfoderbehov. Tidigare fördelades grovfoderareal även på driftsgren H8. 2000 har emellertid uppgifter om antal getter inte insamlats. Den areal som under genomsnittliga förhållanden behövs för att fylla grovfoderbehovet för en mjölkko antas vara 0,6 ha i Riksområde 1 (Södra och mellersta Sveriges slättbygder), 0,7 ha i Riksområde 2 (Södra och mellersta Sveriges skogs- och dalbygder) och 1,0 ha i Riksområde 3 (Norra Sverige).

Övriga aktuella djurs grovfoderbehov uttrycks i procent av mjölkornas behov enligt följande: Köttkor 90 procent; Kvigor, tjurar och stutar 80 procent; Kalvar, Tackor och baggar samt Getter och bockar 20 procent. En kalv i Riksområde 3 anses alltså ha ett arealbehov om 0,2 ha.

För att ta hänsyn till normala variationer (t.ex. i avkastning eller i foderstat) bestäms företagets maximala grovfoderareal till två gånger det standardiserade behov som beräknas enligt ovan till animalieproduktionen. Eventuell överskjutande areal förs till driftsgren V 2.

- (7) Uppgifter om antal getter, bockar och killingar har inte insamlats 2000. Därför ingår inte uppgifter om getter i redovisningen.
- (8) Om arealen slåttervall och betesvall på företaget understiger grovfoderbehovet, så medräknas eventuell betesmark vid företaget, dock endast upp till och med det standardiserade grovfoderbehovet. (1 ha betesmark anses härvid motsvara 0,5 ha vall på åker.)
- (9) Överskjutande djur sedan beräknat antal kalvar respektive kvigor förts till mjölkproduktionen enligt (4) och (5) ovan.
- (10) Den övre gränsen för antalet smågrisar per sugga vid smågrisproduktion beräknas enligt följande. För besättningar med upp till och med 5 suggor: högst 8 smågrisar per sugga. För besättningar med mellan 6 och 14 suggor: det maximala antalet smågrisar erhålls genom att summera $5 \times 8 = 40$ smågrisar för de första 5 suggorna och 6 smågrisar per sugga för resterande suggor. För besättningar med minst 15 suggor: det maximala antalet smågrisar erhålls genom att summera $5 \times 8 + 9 \times 6 = 94$ smågrisar för de första 14 suggorna och 4 smågrisar per sugga för resterande suggor.
- (11) Arbetsbehov för högst 0,4 ha korn per sugga/galt förs till driftsgrenen H 3. Arbetsbehovet för kornarealen fördelas mellan H 3 och H 4 enligt fördelningen av foderbehovet mellan suggor/galtar och slaktsvin. Till V 1 förs endast överskjutande arbetsbehov sedan H 3 och H 4 har tilldelats de arbetsbehov som motsvarar foderbehoven. Vid underskott av korn förs havre till H 3, dock högst 0,1 ha per sugga/galt (räknat över alla suggor/galtar i besättningen). Den sammanlagda arealen för korn och havre får utgöra högst 0,4 ha per sugga/galt.
- (12) Överskjutande djur sedan tillämpligt antal Övriga svin under 20 kilo förts till smågrisproduktionen enligt (10) ovan.
- (13) Om uppgift om normal uppfödningssomgång finns, och antalet är större än summan av Övriga svin under 20 kilo (enligt not 12 ovan) och Övriga svin över 20 kilo, ersätter denna normaluppgift de båda uppgifterna för Övriga svin, och normtalen väljs som för Övriga svin över 20 kilo.
- (14) Arbetsbehov för högst 0,12 ha korn per slaktsvin förs till driftsgrenen H 4. Med slaktsvin avses Övriga svin under 20 kilo (enligt not 12) och Övriga svin över 20 kilo – se även not 13. Arbetsbehovet för kornarealen fördelas mellan H 3 och H 4 enligt fördelningen av foderbehovet mellan suggor/galtar och slaktsvin. Till V 1 förs endast överskjutande arbetsbehov sedan H 3 och H 4 har tilldelats de arbetsbehov som motsvarar foderbehoven. Vid underskott av korn förs höstvete och vårvete till H 4, dock högst 0,06 ha vete per slaktsvin (räknat över alla slaktsvin på företaget). Den sammanlagda arealen för korn, höstvete och vårvete får utgöra högst 0,12 ha per slaktsvin. Den del av vetearealen som förs till H 4 fördelas mellan höstvete och vårvete enligt företagets totala arealfördelning mellan höstvete och vårvete.
- (15) Om uppgift om normal uppfödningssomgång finns, och antalet är större än antalet Slaktkycklingar, ersätter denna normaluppgift uppgiften för Slaktkycklingar.

Noterna 2, 6 och 8 avgör vilken andel av vallen (och av betesmarken) som skall föras till animalie- respektive vegetabilieproduktionen.

Noterna 10 och 12 presenterar en schablonfördelning av Övriga svin under 20 kilo mellan smågrisproduktionen och slaktsvinsproduktionen.

Arbetsbehovet för vissa stråsädesgrödor (korn, havre och vete kan komma ifråga, d.v.s. huvudsakligen fodersäd) kopplas till driftsgrenarna Produktion av smågrisar och Produktion av slaktsvin i enlighet med svinens beräknade foderbehov, och överskjutande areal förs till Produktion av spannmål m.m. (Det bör påpekas att företag som köper svinfoder, i stället för att odla spannmål för eget bruk, inte tilldelas något arbetsbehov för anskaffningen av foder.)

Uppgifterna i LBR om normal uppfödningssomgång för slaktsvin och slaktkycklingar utnyttjas då de finns angivna, såvida inte den angivna normala uppfödningssomgången är mindre än det angivna aktuella antalet djur (se noterna 13 och 15).

3.3 Klassindelningen

Indelningen av jordbruksföretagen efter driftsinriktning (typklass) omfattar tre nivåer. Alla företag kan klassificeras på nivåerna "huvudtyp" (som ger en mycket grov bild av driftsinriktningen, med endast fyra klasser), "bastyp" (som ger en

mer nyanserad bild, med 12 klasser) eller "detaljtyp" (som ger en detaljerad bild, med utnyttjande av 38 klasser). Dessa typklasser och sambanden mellan nivåerna framgår av fakturutan på nästa sida.

Huvudtyp	Bastyp	Detaljtyp	
1 Växtodling	11 Jordbruksväxter	111 Spannmål m.m.	
		112 Vall, utöver eget behov	
		113 Jordbruksväxter, mycket potatis	
		114 Jordbruksväxter, mycket sockerbetor	
	115 Jordbruksväxter, blandat		
12 Köks-, prydnads- och plantskoleväxter	12 Köks-, prydnads- och plantskoleväxter	121 Köksväxter på friland	
		122 Plantskoleväxter m.m. på friland	
		123 Köksväxter i växthus	
		124 Prydnadsväxter i växthus	
125 Köks-, prydnads- och plantskoleväxter, blandat			
13	Frukt och bär	130 Frukt och bär	
14 Blandad växtodling	14 Blandad växtodling	141 Blandad växtodling, mest jordbruksväxter	
		142 Blandad växtodling, mest köks-, prydnads- och plantskoleväxter	
		143 Blandad växtodling, mest frukt och bär	
2 Husdjursskötsel	21 Nötkreatur	211 Mjölkkor	
		212 Köttdjur	
		213 Nötkreatur, blandat	
	22 Får och getter ⁽¹⁾	22 Får och getter ⁽¹⁾	221 Får
			222 Getter ⁽¹⁾
223 Får och getter, blandat ⁽¹⁾			
23 Svin	23 Svin	231 Smågrisar	
		232 Slaktsvin	
		233 Svin, blandat	
24 Fjäderfä	24 Fjäderfä	241 Värphöns	
		242 Slaktkycklingar	
		243 Fjäderfä, blandat	
25 Blandad husdjursskötsel ⁽¹⁾	25 Blandad husdjursskötsel ⁽¹⁾	251 Blandad husdjursskötsel, mest nötkreatur	
		252 Blandad husdjursskötsel, mest får och getter ⁽¹⁾	
		253 Blandad husdjursskötsel, mest svin	
		254 Blandad husdjursskötsel, mest fjäderfä	
3 Blandat jordbruk	31 Mest växtodling	311 Mest växtodling (jordbruksväxter)	
		312 Mest växtodling (köks-, prydnads- och plantskoleväxter)	
	313 Mest växtodling (frukt och bär)		
32 Mest husdjursskötsel ⁽¹⁾	32 Mest husdjursskötsel ⁽¹⁾	321 Mest husdjursskötsel (nötkreatur)	
		322 Mest husdjursskötsel (får och getter) ⁽¹⁾	
		323 Mest husdjursskötsel (svin)	
		324 Mest husdjursskötsel (fjäderfä)	
9 Småbruk	90 Småbruk	900 Småbruk	

(1) Uppgifter om antal getter har inte insamlats 2000 och ingår därför inte i redovisningen.

Klasssystemet är på varje nivå uppbyggt med specialiserade klasser och blandklasser. De specialiserade klasserna utmärks av att de har endast en dominerande driftsinriktning. Exempel på specialiserade klasser på de olika nivåerna är 1 Växtodling, 11 Jordbruksväxter och 111 Spannmål m.m. Exempel på blandklasser är 3 Blandat jordbruk, 14 Blandad växtodling och 115 Jordbruksväxter, blandat.

Klassen 9 Småbruk avgränsas till skillnad från de övriga klasserna med en storleksgräns – 400 standardtimmar – och innehåller alltså företag, för vilka det knappast är meningsfullt att göra en ytterligare indelning. Samtliga företag i övriga klasser har följaktligen ett arbetsbehov om minst 400 standardtimmar.

Alla klasser utom småbruksklassen avgränsas med hjälp av andelar av arbetsbehovet: om minst 2/3 av det totala arbetsbehovet i alla driftsgrenar kan hänföras till en viss driftsgren (eller vissa driftsgrenar), så förs företaget till motsvarande specialiseringsklass. I annat fall hamnar företaget i någon blandklass.

För att företag skall föras till klass 1 Växtodling krävs alltså att minst 2/3 av företagets arbetsbehov hänför sig till driftsgrenarna V1-V9. Om minst 2/3 av företagets arbetsbehov hänför sig till driftsgrenarna H1-H8 kommer företaget på motsvarande sätt att föras till klass 2 Husdjursskötsel. Om slutligen företaget inte uppfyller något av dessa kriterier hamnar det i blandklassen 3 Blandat jordbruk. I detta sista fall ligger både växtodlingen och husdjursskötseln mellan 1/3 och 2/3 av det totala arbetsbehovet.

Ett exempel ges av ett företag med 60 % av sitt arbetsbehov inom produktion av spannmål, 20 % inom produktion av potatis och 20 % inom smågrisproduktion. Företagets huvudtyp blir 1 Växtodling (80 % av totala arbetsbehovet). På nivån bastyp är företaget fortfarande specialiserat: klass 11 Jord-

bruksväxter står för 80 % av arbetsbehovet. Företagets detaljtyp är däremot en blandklass, eftersom 60 % inom produktionen av spannmål inte räcker för att kvalificera företaget till klass 111 Spannmål m.m. Detaljtypen blir således 115 Jordbruksväxter, blandat.

Ett undantag från denna definition av specialiserad klass utgörs av klasserna 113 Jordbruksväxter, mycket potatis och 114 Jordbruksväxter, mycket sockerbeter. För dessa klasser krävs endast minst 1/3 av arbetsbehovet inom driftsgrenarna Produktion av potatis respektive Produktion av sockerbeter (samtidigt som den sammanlagda odlingen av jordbruksväxter måste utgöra minst 2/3 av jordbruket). Denna särbehandling motiveras av att en enligt vanligt språkbruk specialiserad potatisodlare knappast kommer upp i 2/3 av arbetsbehovet i potatisodling om han tillämpar normal växtföljd.

Gränsen 2/3 används av naturliga skäl inte heller då ett företag i en blandklass skall beskrivas mer ingående, t.ex. då ett företag i klass 3 Blandat jordbruk skall föras till lämplig klass på bastyps- och detaljtypsnivå. I stället används mestkriterier, d.v.s. den största av de aktuella driftsgrenarna styr klasstilldelningen.

Antag t.ex. att ett företag har 45 % av arbetsbehovet inom spannmålsproduktion, 35 % inom mjölkproduktion och 20 % inom smågrisproduktion. Huvudtyp blir 3 Blandat jordbruk (45 % växtodling, 55 % husdjursskötsel). Eftersom husdjursskötseln är större än växtodlingen, blir bastypen 32 Blandat jordbruk, mest husdjursskötsel. Detaljtypen bestäms sedan med ledning av den största driftsgrenen inom husdjursskötseln, och blir följaktligen 321 Blandat jordbruk, mest husdjursskötsel (nötkreatur).

3.4 Användningen av arbetsbehov som storleksmått

Det standardiserade arbetsbehovet i olika driftsgrenar används, som framgått ovan, för att väga de olika driftsgrenarna mot varandra. Vid beräkningen av arbetsbehovet för en viss djurbesättning/grödodling tas hänsyn både till dess fysiska storlek (t.ex. antalet mjölkkor, arealen havre) och till dess arbetsbehov per enhet (t.ex. per mjölkko, per hektar havre).

De uppgifter om antal och arealer som används i typklassificeringen är de som för varje företag finns i LBR. Arbetsbehovet per djur och per hektar är däremot normalt, som baseras på uppskattade, genomsnittliga arbetsbehov för respektive djurslag och grödor. Alla arbetsbehov som redovisas är alltså standardiserade värden.

Normtalen avser att spegla arbetsbehovet under genomsnittliga förhållanden beträffande mekanisering, arrondering m.m. Arbetsbehovet har bedömts variera så litet mellan olika delar av landet att samma normalt används för hela riket. För att normtalen skall bli meningsfulla har dock hänsyn måst tas till variationerna mellan stora och små besättningar respektive

arealer. Detta har gjorts med en matematisk modell, i vilken en s.k. exponentialfunktion utnyttjas. Tre normalt används och avspeglar arbetsbehovet per enhet för en mycket liten djurbesättning/odling, arbetsbehovet per enhet för en mycket stor djurbesättning/odling respektive avtagandet i arbetsbehov per enhet då djurbesättningen/odlingen ökar i storlek. (Tidigare användes en modell i vilken de första djuren/hektaren gavs ett relativt högt normalt, medan djur/hektar över en given *brytpunkt* gavs lägre normalt.)

Normtalen framgår av faktarutan på nästa sida. Normtalen bygger delvis på uppgifter i databasen Agriwise (ägs av Sveriges lantbruksuniversitet), men har anpassats till den aktuella användningen. Arbetsbehovsnivåerna har även stämts av med uppgifter från sysselsättningsavsnittet i LBR 1999 samt med Jordbruksekonomiska undersökningen 1999. Vidare har normtalen applicerats på större grupper av grödor/djurslag än tidigare, i syfte att få ett stabilare system.

Normtal för olika grödor och djurslag. Timmar per år och hektar (eller 1 000 m²) respektive djur

Jordbruksväxter	Normtal		
	Övre ¹⁾ (tim/ha)	Undre ²⁾ (tim/ha)	Lutning ³⁾
Gröda/ägoslag			
Höstsäd (höstvetete, höstkorn råg, rågvete)	40	4	10
Vårsäd (vårvetete, vårkorn, havre, blandsäd)	35	3	10
Ärter, åker- böner m.m.	40	4	10
Konservärter	40	4	10
Bruna böner	46	6	10
Grönfoderväxter och majs	42	5	10
Slätter- och betesvall	38	7	8
Frövall	40	4	10
Matpotatis	160	20	10
Potatis för stärkelse	100	17	10
Sockerbetor	60	7	10
Höstraps och -rybs	40	4	10
Vårrops och -rybs	35	3	10
Oljelin	42	5	10
Energiskog m.m.	40	4	10
Andra växtslag	40	4	10
Träda	12	2	4
Betesmark	6	2	3

Trädgårdsväxter, friland	Normtal		
	Övre ¹⁾ (tim/ha)	Undre ²⁾ (tim/ha)	Lutning ³⁾
Växtslag			
Morötter	350	80	2
Vitkål	500	150	2
Blomkål	500	150	2
Övriga köksväxter	650	200	2
Fruktträd	350	80	4
Bärbuskar	350	80	2
Jordgubbar	650	350	2
Plantskolor	2 000	500	2
Övrig frilandsareal	500	150	2

Trädgårdsväxter, växthus	Normtal		
	Övre ¹⁾ (tim/1 000 m ²)	Undre ²⁾ (tim/1 000 m ²)	Lutning ³⁾
Växtslag			
Med uppvärmning			
Köksväxter	1 000	200	500
Krukväxter	2 300	1 000	300
Snittblommor	1 600	600	1 000
Övrig växthusyta	300	100	300
Utan uppvärmning			
Köksväxter	500	150	500
Krukväxter	750	250	300
Snittblommor	900	350	500
Övrig växthusyta	200	50	300

Husdjur	Normtal		
	Övre ¹⁾ (tim/djur)	Undre ²⁾ (tim/djur)	Lutning ³⁾
Djurslag			
Mjölkkor	150	25	5
Köttkor, kvigor tjurar, stutar och kalvar	44	4	10
Tackor och baggar	20	3	7
Lamm	7	1	5
Galtar och suggor	32	4	10
Övr. svin över 20 kg	11	1,0	10
Övr. svin under 20 kg	4	1,0	10
Höns	6,0	0,2	20
Värpkycklingar	2,00	0,04	20
Slaktkycklingar	1,20	0,025	20
Getter och bockar	90	20	10
Killingar	15	3	5

- 1) Det övre normtalet avspeglar arbetsbehovet per enhet för en minimal odling/djurbesättning (gränsvärdet då arealen/antalet går mot noll.)
- 2) Det undre normtalet avspeglar arbetsbehovet per enhet för en maximal odling/djurbesättning (gränsvärdet då arealen/antalet går mot oändligheten).
- 3) Lutningen (kurvparametern) avspeglar hur snabbt arbetsbehovet per enhet avtar med storleken på odlingen/djurbesättningen (ju lägre värde, desto snabbare avtagande).

Ett exempel på hur normtalsmodellen fungerar ges av fyra företag med 2, 5, 10 respektive 50 ha höstvet. För höstsäd är övre normtalet 40 tim/ha, undre normtalet 4 tim/ha och lutningsparametern 10. Det första företaget tilldelas enligt diagrammet nedan ett arbetsbehov på 73 timmar (37 tim/ha i genomsnitt). Det andra företaget tilldelas 32 tim/ha, det tredje 27 tim/ha och det fjärde 11 tim/ha. På detta sätt sjunker arbetsbehovet per hektar respektive djur då arealen/besättningen ökar; minskningen speglar såväl effekten av högre mekanisering vid större arealer respektive besättningar som andra skaleffekter. Minskningen är större i detta nya system än i tidigare system.

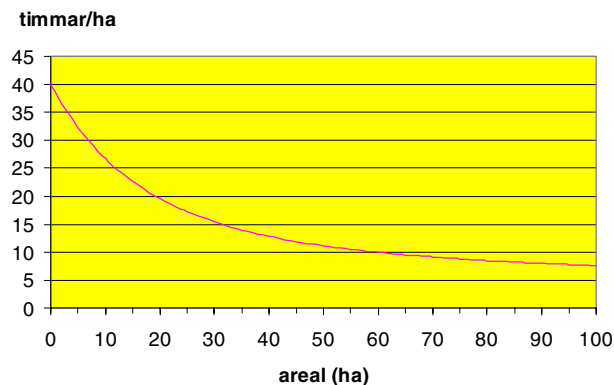

Samtliga normtal avser arbetsbehovet under ett år. För aktiviteter med en kortare produktionscykel än ett år (t.ex. trädgårdsodling i växthus, svin- och fjäderfäskötsel) har hänsyn tagits till detta. För t.ex. slaktkycklingar antas att företaget hanterar 6-7 omgångar per år. På motsvarande sätt utgör normtalen för sådana aktiviteter som har en längre cykel än ett år (t.ex. fruktodling) medeltal per år över en produktionscykel.

Företagets totala arbetsbehov används också till att spegla driftens omfattning. Som storleksmått kompletterar detta arbetsbehovsmått tidigare använda mått, t.ex. företagets åkerareal.

Det är väsentligt att notera att arbetsbehovsmåttet används för statistiska ändamål. Man måste därför när man tolkar arbetsbehovet observera att detta vid ett givet företag är ett standardiserat mått, som visserligen tar hänsyn till företagets grödarealer och djurantal, men i övrigt utgår från genomsnittliga förhållanden.

Följande regler används för vad som skall medräknas i arbetsbehovet. För den egentliga produktionen (t.ex. vårbruk och skörd) medräknas hela arbetspotentialen vid rationell drift, trots att brukaren t.ex. ofta lejer ut arbetet med att tröska spannmål. När det gäller gränssnittet mot grossistledet (t.ex. torkning och transport av spannmål) medräknas endast den genomsnittliga andel av arbetet som utförs inom företaget. För den

tredje kategorin arbetsmoment, vilken avser gränssnittet mot konsumentledet, inkluderas inget arbetsbehov. Ett undantag är dock självplockning (av t.ex. jordgubbar), där arbetsbehovet skall medräknas oavsett vem som utför arbetet.

Det är också viktigt att notera att den faktiska arbetsåtgången under normala förhållanden ofta blir högre än det standardiserade arbetsbehovet. I beräkningen av normtiden medräknas kortare pauser och vissa ställtider o.dyl., exempelvis för att koppla och ställa in maskiner. Däremot tas inte hänsyn till t.ex. säsongmässiga arbetstoppar och vissa längre väntetider.

Företagets totala arbetsbehov beräknas som summan av arbetsbehoven i de olika driftsgrenarna plus ett tillägg för icke driftsgrensbundet arbetsbehov. Tillägget för gemensamma arbetsmoment har konstruerats på så vis att det blir procentuellt sett störst för små företag. Tillägget består till viss del av arbetsbehov som är gemensamma för flera driftsgrenar: underhåll av traktorer, plogar o.dyl. (dock ej underhåll av driftsgrensspecifik utrustning; exempelvis förs arbetsbehovet för underhåll av skördetröskor till de växtslag som tröskas), underhåll av förårdshus o.dyl., underhåll av körvägar, passning av djur, o.s.v. Tillägget hänför sig även till företagets drift i stort: driftledning, planering, bokföring och annat skrivbordsarbete; bankbesök, snöröjning, vissa inomgårdstransporter o.s.v. I tillägget medräknas dock inte t.ex. "skarvtider" ("spilltider") mellan arbete i de olika driftsgrenarna. Exempelvis tar normtalen inte hänsyn till att brukaren måste avbryta sådden för djurskötsel.

Storleken av de gemensamma arbetsuppgifterna anses vara oberoende av företagets driftsinriktning. Observera att man vid bestämningen av driftsinriktningen för företaget beräknar andelarna i de olika driftsgrenarna enbart på summan av arbetsbehoven i de olika driftsgrenarna, d.v.s. innan man lägger till företagets gemensamma arbetsbehov.

Av faktarutan nedan framgår storleken på tillägget för gemensamma arbetsmoment för företag med olika storlek på det totala driftsgrensbundna arbetsbehovet (i timmar per år).

Totalt driftsgrensbundet arbetsbehov (=D)	Tillägg
0 - 1 000 tim	50 tim + 30 % av D
1 000 - 2 000 tim	350 tim + 15 % av (D - 1 000)
2 000 - tim	500 tim + 10 % av (D - 2 000)

Tillägget är något högre i den reviderade typologin än i tidigare versioner.

3.5 Skogsbruket i typklassificeringssystemet

Typklassificeringssystemet gör det också möjligt att belysa skogsbruket och vad det betyder för jordbruksföretagen. För alla företag beräknas standardiserat arbetsbehov i skogsbruket enligt samma principer som för växtodling och husdjurskötsel. Detta arbetsbehov mäter omfattningen av företagets skogsbruk.

Ett mått på skogsbrukets relativa betydelse vid företaget, d.v.s. av hur det totala arbetsbehovet fördelar sig mellan skogs- och jordbruk, ges av en speciell skogsbrukskod. Dess innebörd framgår av faktarutan på nästa sida. (Det bör tilläggas att företag med exakt lika många standardtimmar i skogsbruket som i jordbruket placeras i klass 01.B.)

Klassificering efter skogsbrukets relativa betydelse för företaget

Klass	Definition
01.A	Arbetsbehovet i skogsbruket mindre än 33 % av det totala arbetsbehovet (i jord- och skogsbruk)
01.B	Arbetsbehovet i skogsbruket mellan 33 % och 50 % av det totala arbetsbehovet
02.A	Arbetsbehovet i skogsbruket större än 67 % av det totala arbetsbehovet
02.B	Arbetsbehovet i skogsbruket mellan 50 % och 67 % av det totala arbetsbehovet

Normtal för skogsbruket har bestämts på motsvarande sätt som för jordbruket. Arbetsbehovet skall i den reviderade typologin motsvara arbetspotentialen för ett skogsbruk som finns med i LBR med hänsyn både till självverksamhet och till utlejning av arbetsmoment. (Tidigare utgicks från maximal självverksamhet. Det utlejda arbetet utförs med storskogsbrukets teknik och ger alltså en lägre arbetspotential.)

Normtalen speglar vidare arbetsbehovet i genomsnitt över hela omloppstiden i skogen. De stora geografiska variationerna inom skogsbruket har nödvändiggjort särskilda normtal för olika delar av riket. Normtalen framgår av faktarutan nedan; de är betydligt lägre än tidigare. Skogsstyrelsen har medverkat i framtagandet av de nya normtalen.

Normtal för skogsbruket. Timmar per år och hektar

Område	Omfattning	Normtal		
		Övre (tim/ha)	Undre (tim/ha)	Lutning
I	Länen Jämtland, Västerbotten och Norrbotten (Övre Norrland)	3,0	1,5	20
II	Länen Dalarna, Gävleborg, Västernorrland och Gotland (Nedre Norrland och Gotland)	4,0	2,0	20
III	Länen Stockholm, Uppsala, Södermanland, Värmland, Örebro och Västmanland (Svealand)	5,0	2,5	20
IV	Länen Östergötland, Jönköping, Kronoberg, Kalmar och Västra Götaland (Norra Götaland)	7,0	3,5	20
V	Länen Blekinge, Skåne och Halland (Södra Götaland)	8,0	4,0	20

4 Omläggningseffekter

Företagen i LBR 1999 har korsklassificerats efter driftsinriktning i den tidigare använda typologin och driftsinriktning i den reviderade typologin. Företagen har även korsklassificerats efter timklasser. Tablåer ges också över arbetsbehovet enligt tidigare respektive reviderat system. För skogsbruket finns tablåer med antalet företag och standardiserat skogsarbetsbehov i olika skogstimmklasser. Se även jämförelserna i kapitel 1.

I tablå 14 kan noteras att antalet småbruk (detaljtyp 900) minskar från 30 479 i den tidigare typologin till 20 896 i den reviderade typologin, en minskning med 31 procent. Andelen småbruk i populationen minskar därigenom från 38 till 26 procent. Anledningen till detta är dels att normtalen höjs för de minsta odlingarna och djurbesättningarna, dels att tillägget för gemensamma arbetsmoment höjs.

En följd av detta är att antalet företag ökar i många av de övriga klasserna. T.ex. ökar antalet spannmålsodlare (detaljtyp 111, d.v.s. dominerande inriktning på spannmålsodling) med 42 procent från 7066 till 10 032. Andelen spannmålsodlare ökar från 9 till 12 procent. Många företag har också bytt detaljtyp från Småbruk till Vall, utöver eget behov och till olika blandklasser. Totalt ökar antalet företag inom Jordbruksväxter med 49 procent från 12 474 till 18 548. För Köksväxter m.m. blir det en minskning med 12 procent, och för Frukt och bär en minskning med 8 procent.

Antalet mjölkgårdar (dominerande inriktning) minskar med 8 procent från 12 522 till 11 484, men totala antalet nötkreatursgårdar är ungefär oförändrat. För driftsinriktningen Får ökar antalet företag med 36 procent från 1 654 till 2 252. Antalet svinföretag minskar med 27 procent från 1 923 till 1 406. Antalet fjäderfä-företag minskar med 6 procent från 290 till 272. Blandat jordbruk ökar i antal från 5 193 till 7 678, en ökning med 48 procent. Ökningen för Köttdjur, Får och Blandat jordbruk beror delvis på övergångar från Småbruk. Övriga förändringar hänger främst samman med justeringar av normtalen, framför allt för de stora djurbesättningarna och arealerna.

När det gäller timklasserna (se tablå 15), minskar de allra största företagen i antal, t.ex. minskar antalet företag med minst 10 000 timmar från 869 till 282. Detta beror på sänkta normtal för de största djurbesättningarna och arealerna. I lägsta klassen – under 200 timmar – minskar antalet företag från 15 679 till 7 962. Anledningen är samma som den som beskrevs ovan vid Småbruk. I mellanklasserna – från 400 till 4000 timmar – ökar följaktligen antalet företag.

Det totala standardiserade arbetsbehovet i riket minskar med ca 4 procent från 123 till 118 miljoner timmar. I tablå 16 och 17 visas förändringarna för det standardiserade arbetsbehovet. I tablå 16 ses ungefär samma tendenser som i tablå 14. Vid jämförelse med arbetsbehovet enligt den tidigare typologin (se tablå 17), visar det sig att arbetsbehovet är i stort sett oförändrat för företag med mindre än 800 timmar. I klassen 800–1599 timmar är arbetsbehovet 45 procent högre i den reviderade typologin, medan ökningen är 33 procent i klassen 1600–3999 timmar. För företag med mer än 4 000 timmar är arbetsbehovet 45 procent lägre. Den sistnämnda minskningen beror både på att det blir färre företag i storleksklassen och på att de kvarvarande företagen är mindre än tidigare.

I tablå 18-19 visas omläggningseffekterna för skogsbruket i typologin. Antalet företag är högre under 200 skogsarbetstimmar och lägre över 200 skogsarbetstimmar för den reviderade typologin. Detta beror på att uthyrda arbetsmoment kräver mindre arbetsinsats, vilket beaktas i den reviderade typologin. Det sammanlagda arbetsbehovet i riket är 44 procent lägre än tidigare.

Detta leder också till att skogsbruket väger mindre tungt än tidigare då man jämför arbetsbehoven i skogsbruket och jordbruket för att värdera skogsbrukets relativa betydelse för företaget. Exempelvis uppgavs i den gamla typologin 7 057 företag (9 procent av alla företag) ha ett arbetsbehov i skogsbruket som översteg två tredjedelar av det totala arbetsbehovet i jord- och skogsbruk, medan motsvarande antal i den reviderade typologin är 697 (1 procent).

Sammanfattningsvis kan konstateras att förändringarna är förhållandevis stora mellan tidigare och reviderad typologistatistik. Den reviderade typologin speglar bättre de faktiska arbetsåtgångarna inom olika driftsgrenar. Detta har uppnåtts genom att arbetsbehoven har beräknats med en ny modell och genom att arbetsbehoven har stämts av med tillgängliga data.

Tabl 14	Omlgningseffekter fr detaljtyper																															900											
	Antal fretag med minst 2,1 ha kermark eller stor djurbesttning																															Totalt											
Jmfrelse fr LBR 1999 av antal fretag i olika detaljtyper enligt hittillsvarande resp. reviderad typologi																																											
Tidigare klass	Reviderad klass	111	112	113	114	115	121	122	123	124	125	130	141	142	143	211	212	213	221	231	232	233	241	242	243	251	252	253	254	311	312	313	321	322	323	324	900						
111	6 694	1	7	1	226							2																							109			1	24	7 066			
112	10	883		202																															17					1 112			
113	15		1 061	56								4																						17					1 153				
114	327		4	829	232																												9					1 401					
115	86	11	15	1 501								4																					124					1 742					
121							151				4	26																											181				
122								115			1	10																											126				
123									58		4	1	5																				2				3	73					
124										49			1																										50				
125								1			3	85	16																										106				
130													500	53																									557				
141	5		13	19							196	7	1																							8			249				
142						2					73	176	7																										273				
143											6	29	1	130																									172				
211															11 452			949																						12 522			
212																10 133	10																							11 125			
213																10		599																						781			
221																			1 455																					1 654			
231																				263																				787			
232																					374																			453			
233																						2 359																		683			
241																						219																		232			
242																							29	1																48			
243																							4																	10			
251																																								1 317			
252																																								353			
253																																								502			
254																																								35			
311	41	1	20	2	88																																1 480				1 890		
312																																					11	44		77			
313																																						4	29	11	51		
321																																									2 117		
322																																									411		
323																																									570		
324	1																																							77			
900	2 853	1 969	34	30	1 311						4	8	4	4		15	1 256	22	790																	397	2	258	333	12	14	20 867	30 479
Totalt	10 032	2 865	1 154	862	3 635	153	115	60	52	94	510	342	257	202	11 484	11 498	1 605	2 252	263	395	748	236	29	7	2 005	526	441	39	2 783	71	58	3 146	794	737	89	20 896	80 435						

Tablå 15		Omläggningseffekter för standardtjänstklasser																										
Antal företag med minst 2,1 ha åkermark eller stor djurbesättning		Jämförelse för LBR 1999 av antal företag i olika tjänstklasser enligt hitillsvarande resp. reviderad typologi																										
Tidigare klass	Reviderad klass	0	200	400	600	800	1200	1600	2000	2400	2800	3200	4000	4800	5600	6400	7200	8000	9000	10000	11000	12000	13000	14000	16000	20000	30000	Totalt
		-199	-399	-599	-799	-1199	-1599	-1999	-2399	-2799	-3199	-3999	-4799	-5599	-6399	-7199	-7999	-8999	-9999	-10999	-11999	-12999	-13999	-15999	-19999	-29999		
0-199	7 880	7 512	287																									15 679
200-399	82	5 393	8 067	1 241	17																							14 800
400-599		28	1 181	4 964	2 389																							8 562
600-799		1	11	572	4 983	281																						5 848
800-1199		1	107	2 716	4 553	260																						7 637
1200-1599		1	156	2 227	2 234	149	1																					4 788
1600-1999		16	266	1 784	1 279	98	1																					3 444
2000-2399		10	52	437	1 474	795	35	1																				2 804
2400-2799		2	12	108	468	1 688	377	39																				2 694
2800-3199		1	28	168	583	1 395	184	5																				2 364
3200-3999		1	11	72	259	1 366	2 071	58	8																			3 846
4000-4799		2	13	45	121	2 014	390	26	11																			2 622
4800-5599																												1 653
5600-6399																												1 059
6400-7199																												711
7200-7999																												454
8000-8999																												365
9000-9999																												256
10000-10999																												186
11000-11999																												136
12000-12999																												107
13000-13999																												69
14000-15999																												113
16000-19999																												108
20000-29999																												97
30000-																												53
Totalt	7 962	12 934	9 547	6 885	10 289	7 393	4 864	3 627	3 496	3 363	4 918	2 370	1 147	579	316	207	152	104	74	46	36	24	25	30	34	13	80 435	

Tablå 16**Omläggningseffekter för detaljtyper****Arbetsbehov för företag med minst 2,1 ha åkermark eller stor djurbesättning****Jämförelse för LBR 1999 av arbetsbehov i olika detaljtyper enligt hittillsvarande resp. reviderad typologi**

Detaljtyp	Arbetsbehov i tusental timmar	
	Tidigare typologi	Reviderad typologi
111	7 983	10 635
112	708	1 548
113	2 552	2 597
114	2 273	1 265
115	2 043	3 895
121	1 006	698
122	1 255	674
123	419	387
124	352	395
125	465	374
130	2 090	1 565
141	961	1 163
142	1 194	1 064
143	746	890
211	50 134	38 635
212	12 999	13 694
213	3 162	5 704
221	1 256	1 728
231	4 362	746
232	1 210	1 041
233	2 515	2 163
241	898	1 222
242	326	96
243	75	42
251	3 079	4 028
252	380	591
253	1 531	1 226
254	112	113
311	3 666	5 331
312	348	262
313	212	202
321	3 934	6 346
322	344	678
323	1 795	1 938
324	352	305
900	6 073	4 724
Summa	122 810	117 965

Tablå 17**Omläggningseffekter för standardtimklasser****Arbetsbehov för företag med minst 2,1 ha åkermark eller stor djurbesättning****Jämförelse för LBR 1999 av arbetsbehov i olika timklasser enligt hittillsvarande resp. reviderad typologi**

Standard- timklass	Arbetsbehov i tusental timmar	
	Tidigare typologi	Reviderad typologi
0-199	1 810	900
200-399	4 262	3 823
400-599	4 214	4 713
600-799	4 064	4 781
800-1199	7 507	10 165
1200-1599	6 607	10 299
1600-1999	6 174	8 699
2000-2399	6 154	7 963
2400-2799	6 990	9 102
2800-3199	7 095	10 081
3200-3999	13 740	17 519
4000-4799	11 464	10 302
4800-5599	8 529	5 907
5600-6399	6 318	3 438
6400-7199	4 813	2 137
7200-7999	3 433	1 567
8000-8999	3 086	1 284
9000-9999	2 414	987
10000-10999	1 944	774
11000-11999	1 560	526
12000-12999	1 334	446
13000-13999	930	323
14000-15999	1 689	372
16000-19999	1 913	535
20000-29999	2 326	781
30000-	2 438	540
Totalt	122 810	117 965

Tablå 18

Omläggningseffekter för standardtimklasser i skogsbruket

Antal företag med minst 2,1 ha åkermark eller stor djurbesättning

Jämförelse för LBR 1999 av antal företag i olika skogstimklasser enligt hittillsvarande resp. reviderad typologi

Tidigare klass	Reviderad klass														Totalt	
	0	1	50	100	150	200	300	400	600	800	1000	1200	1600	3200-		
		-49	-99	-149	-199	-299	-399	-599	-799	-999	-1199	-1599	-3199			
0	21 343															21 343
1-49		8 717														8 717
50-99			2 862	4 070												6 932
100-149				5 312	587											5 899
150-199				1 904	4 012											5 916
200-299					4 513	4 293	552									9 358
300-399					112	2 690	3 370									6 172
400-599						167	4 757	2 123								7 047
600-799							256	2 120	1 286							3 662
800-999								248	1 704							1 952
1000-1199									720	443						1 163
1200-1599									215	714	190					1 119
1600-3199										93	320	242	211	18		884
3200-												29	145	97		271
Totalt	21 343	11 579	11 286	9 224	7 150	8 935	4 491	3 925	1 250	510	242	240	163	97	80 435	

Tablå 19

Omläggningseffekter för standardtimklasser i skogsbruket

Arbetsbehov för företag med minst 2,1 ha åkermark eller stor djurbesättning

Jämförelse för LBR 1999 av skogsarbetsbehov i olika skogstimklasser enligt hittillsvarande resp. reviderad typologi

Standard-timklass	Arbetsbehov i tusental timmar	
	Tidigare typologi	Reviderad typologi
0	0	0
1-49	225	294
50-99	521	842
100-149	734	1 145
150-199	1 035	1 240
200-299	2 308	2 182
300-399	2 135	1 548
400-599	3 443	1 887
600-799	2 527	853
800-999	1 734	453
1000-1199	1 268	264
1200-1599	1 523	329
1600-3199	1 864	353
3200-	2 405	843
Totalt	21 721	12 234

5 Kvalitetsdeklaration

I detta kapitel redovisas olika kvalitetsaspekter på undersökningen enligt SCB:s "Kvalitetsbegrepp och riktlinjer för kvalitetsdeklaration av officiell statistik", MIS 1994:3.

Den s.k. strukturstatistiken över jordbruket baseras på uppgifter från lantbruksregistret (LBR). I denna rapport redovisas statistik över jordbruksföretagens driftsinriktning, arbetsbehov m.m. enligt det s.k. typklassificeringssystemet (typologin), enligt den senaste, reviderade versionen.

5.1 Innehåll

Objekt och population

Det objekt som studeras i denna undersökning utgörs av ett jordbruksföretag, d.v.s. en inom jordbruk, skogsbruk, husdjursskötsel och trädgårdsodling bedriven verksamhet under en och samma driftsledning. Uppgiftslämnare är en eller flera personer på företaget.

Målpopulationen är jordbruksföretag i Sverige som i augusti 2000 uppfyller minst ett av nedanstående kriterier.

- Minst 2,01 hektar åkermark.
- Minst 50 kor eller 250 nötkreatur eller 50 sugor eller 250 svin eller 50 tackor eller 1 000 höns (inkl. kycklingar).

Uppgiftsinsamling

Variabeluppgifter till LBR 2000 har hämtats dels från Jordbruksverkets register avseende arealbaserade stöd, dels genom enkätinsamling.

Variabler

De variabler som har samlats in för denna statistik avser arealer av olika grödor/växtslag, antal av olika djurslag, areal betesmark och skogsmark, uppgifter om företagarens ålder, m.m.

Statistiska mått

De statistiska mått som redovisas är antal företag, standardiserat arbetsbehov och åkerarealer i olika redovisningsgrupper samt procentuella andelar.

Redovisningsgrupper

Statistiken redovisas bland annat efter driftsinriktning, arbetsbehov, företagarens ålder, areal åkermark, skogsbrukets arbetsbehov och relativa betydelse samt efter olika regionala indelningar (lägst länsnivå).

Jämförbarhet med annan statistik

Statistiken i föreliggande rapport baseras på totalräkningen i augusti 2000 för samtliga djurslag. I denna bedöms antalet nötkreatur vara överskattat. Nötkreatursuppgifterna i det statistiska meddelandet om husdjur år 2000 avser däremot juni och har hämtats från den s.k. djurräkningen.

5.2 Tid

Referenstid

Statistiken avser förhållandena den 1 augusti 2000.

Framställningstid

För denna statistik har framställningstiden varit ungefär 20 månader.

Punktlighet

Publiceringstidpunkten är enligt SCB:s reviderade publiceringsplan april 2002.

Frekvens

Uppgifter om typologi kommer att redovisas för s.k. EU-år, d.v.s. 2003, 2005 och 2007. Publicering av uppgifterna sker året efter undersökningsåret.

Jämförbarhet över tiden

Jämförbarheten med tidigare års typologiredovisning från LBR är ganska god. Periodförskjutningen från juni till augusti mellan 1999 och 2000 bör beaktas. En skillnad jämfört med statistiken avseende 1996-1998 är att totalräknade uppgifter då togs fram från dels statistikblanketter för ett urval av företag, dels genom förenklade s.k. registerblanketter för övriga företag. För 1999 och 2000 har alla företag erhållit statistikblankett. Därför har fler nedlagda företag kunnat identifieras 1999 och 2000 än 1996-1998. En annan skillnad jämfört med statistiken fram t.o.m. 1995 är att kravet på minst 0,3 hektar utnyttjad åkermark slopats.

Översynen av typologin har lett fram till vissa förändringar, som förbättrar statistikens relevans, men som naturligtvis försämrar jämförbarheten bakåt i tiden. Den största förändringen är att de standardiserade arbetsbehoven beräknas på ett nytt sätt: tre normala sätts in i en exponentialfunktion, vilken avspeglar skaleffekten. Vidare appliceras normaltalen på större grupper av LBR-uppgifter. Nivåerna på arbetsbehoven har också setts över. Beräkningsprinciperna för skogsbrukets arbetsbehov har ändrats. Se vidare beskrivningen av den reviderade typologin i kapitel 3. Se även de jämförelser som görs i kapitel 4 mellan tidigare och reviderad typologi för LBR 1999.

5.3 Tillförlitlighet

Tillförlitlighet totalt

Tillförlitligheten i uppgifterna är totalt sett ganska god. Viss osäkerhet föreligger beträffande täckningen av målpopulationen. Mätfelet i arealerna torde vara små, medan mätfelet kan vara större för djurslagen. För nötkreatur bedöms antalet djur vara överskattat. Modellantagandena leder till viss ytterligare osäkerhet i resultaten. Se den mer detaljerade beskrivningen av osäkerhetskällorna nedan!

Täckning

Täckningsfelet härrör från brister i rampopulationens (LBR 1999, stödansökningarna 2000 och nötkreatursregistret) täckning av målpopulationen. Övertäckningen utgörs dels av nedlagda företag, dels av företag som funnits med i båda delpopulationerna (stödansökningar och LBR 1999) och inte kunnat särskiljas. Totalt ingick i rampopulationen ca 93 000 företag. Efter enkätundersökning återstod ca 81 000, varav ca 77 000 företag uppfyllde populationskriteriet beträffande arealstorlek och/eller minimiantal djur. Den identifierade övertäckningen, ca 16 000 företag, ingår naturligtvis inte i redovisningen. Viss övertäckning har dock inte kunnat identifieras, t.ex. då ett företag både lämnat in ansökan om stöd och lämnat svar på enkäten avseende brukare utan stöd.

Undertäckningen utgörs av företag som hör till målpopulationen 2000, men inte finns med i undersökningen. Genom uppföljning av alla jordbruksföretag som ansökt om areal-

baserat stöd eller är registrerade som innehavare av nötkreatur i det centrala nötkreatursregistret eller fanns med i LBR 1999 fångas i stort sett alla företag upp. Mindre företag som inte är berättigade till eller av annan anledning inte söker arealbaserat stöd, fångas inte upp om de inte heller återfanns i LBR 1999. Den sammanlagda åkerarealen och antalet djur, främst får och hästar, som återfinns på de företag som utgjorde under-täckningen torde vara marginell. Någon särskild justering för täckningsbrister har inte gjorts.

Mätning

SCB utförde under åren 1968-1996 fältmätningar för att kontrollera kvaliteten på arealuppgifterna för enskilda grödor i LBR. (Endast matpotatisarealen har kontrollerats i LBR 1997 och 1998.) Dessa s.k. arealkontroller baserades på stickprovsundersökningar, där den besädda arealen av de olika grödorna mättes. Slåttervallsarealen och den sammanlagda spannmålsarealen överskattades vanligen något i LBR. Tidigare avsåg emellertid LBR-uppgifterna s.k. brukad areal, d.v.s. besädd areal plus odlingshinder i form av buskage, fältvägar, diken, mindre impediment, m.m., varför en del av överskattningen hängde samman med rent definitionsmässiga skillnader (som dock inte varit uppenbara för lantbrukarna). I LBR 1995 redovisades i stor utsträckning de besädda arealerna, eftersom det var dessa som efterfrågades i bidragsansökningarna för EU:s arealstöd. De nya, av EU-stöden föranledda, arealmätningarna ledde till en viss kvalitetshöjning också för de uppgifter som lämnades till LBR. I LBR 1996-1999 efterfrågades den besädda arealen även rent formellt. De avvikelser som upptäcktes i arealkontrollen bedömdes dels vara rena redovisningsfel, dels avvikelser som berodde på att EU-mätningarna inte gjordes på bilder med lika stor skala som vid SCB-mätningarna.

Mätfel uppstår när en felaktig uppgift lämnas och inte rättas vid granskningsprocessen. Mätfel i den totala åkerarealen på riksnivå fram till och med 1999 bedöms utifrån tidigare arealkontroller vara ett par procent (överskattning). Arealen spannmål överskattades förmodligen med en–två procent. Slåttervallsarealen överskattades möjligen någon procent. Arealen matpotatis överskattades troligen någon procent. Storleken på mätosäkerheten i trädgårdsarealerna är svårbedömd. Det är oklart hur mätfelen har utvecklats sedan 1996, då den senaste arealkontrollen gjordes.

I och med att arealuppgifter fr.o.m. år 2000 hämtas från Jordbruksverkets stödregister, bör eventuella mätfel ha reducerats. I ansökan om stöd står brukaren ansvarig för att lämnade arealuppgifter är korrekta. Minst fem procent av ansökningarna kontrolleras årligen. Om den ansökta arealen är för stor i förhållande till den uppmätta arealen, leder detta till sanktioner för jordbrukaren. Det föreligger en viss risk att uppgivna arealer är underskattade för att undvika sanktioner, vilket ska vägas mot förlust av ersättning för den underskattade arealen. Någon mätfelsjustering har inte gjorts.

Någon systematisk studie av mätfel inom husdjursområdet har inte skett under senare år. En typ av fel som förekommer är att uppgiftslämnaren glömmer att rapportera ett visst djurslag. Mätfel i djursiffrorna uppkommer också genom att brukarna anger avrundade tal. Lantbrukarens redovisning av djuren i olika åldersklasser (för nötkreatur) respektive viktclasser (för svin) är behäftad med en viss osäkerhet. Mätfel kan även uppstå genom att suggor i vissa fall av misstag redovisas både för sugpool och satellitbesättning. För nötkreatur och får har lant-

brukarna möjlighet att söka djurbidrag via länsstyrelsen. Vidare skall alla nötkreatur, får och svin märkas och journalföras. Nötkreatur skall även finnas registrerade i det Centrala nötkreatursregistret. Dessa regler torde leda till att en del lantbrukare lämnar noggrannare djuruppgifter än tidigare till LBR. Antalet nötkreatur bedöms dock vara överskattat i totalräkningen avseende augusti 2000. Antalet lamm har förmodligen underskattats något. Anledningen torde vara att fårägarna i vissa fall endast redovisar tackor (liksom i bidragssammanhang).

Sammantaget bedöms mätfelen vara förhållandevis små för de flesta djurslagen. Överskattningen för nötkreatur leder dock till att det totala arbetsbehovet överskattas och till att antalet företag m.m. i nötkreatursklasserna överskattas, varför övriga klasser underskattas något. Någon mätfelsjustering har inte gjorts.

Bortfall

Rampopulationen var ca 93 000 företag. Alla företag tillfrågades, medan arealuppgifter inhämtades ifrån stödregistren för de flesta företagen. Objektbortfallet rör sig därför om företag som inte är berättigade till arealbaserat stöd eller av annan anledning inte söker stöd. Objektbortfallet i första läget blev 4 700 företag. För 3300 av dessa företag kunde information användas från stödregistren eller genom kompletterande insamling av djuruppgifter, varför det verkliga bortfallet begränsas till 1400 företag, motsvarande 1,8 %. För det slutliga bortfallet har senast tillgänglig uppgift om total åkerareal använts. Bortfallet är förhållandevis jämnt fördelat med avseende på län. Ser man till storleksgrupp rör det sig om småföretag.

Därutöver förekommer ett mindre partiellt bortfall, t.ex. kan gröd- och djuruppgifter saknas för vissa företag.

Viss kvarstående övertäckning (nedlagda företag) kan förekomma bland företag i bortfallet. Osäkerheten som uppstår på grund av bortfallet bedöms sammantaget vara ganska liten för typologiuuppgifterna.

Bearbetning

Uppgifter från de administrativa systemen har hämtats på brukarnivå och förts över till statistiksystemet. Uppgifter insamlade med hjälp av enkät har granskats dels på företagsnivå, dels på aggregerad nivå. Uppenbara fel eller inkonsekvenser har rättats. Vid oklarhet som inte har kunnat åtgärdas med hjälp av tillgänglig information har telefonkontakt tagits med uppgiftslämnaren. Effekterna av kvarstående fel från dataregistrering, kodning, granskning/rättning och beräkningar torde i de flesta fall vara små. Se dock resonemanget kring mätfel ovan.

Modellantaganden

Typologistatistiken tas fram utifrån en omfattande och detaljerad modell för typklassificering. Typologivariablerna är s.k. härledda variabler. I stort sett alla LBR-uppgifter om grödarealer och djurantal har utnyttjats för typklassificeringen. Huvudprinciperna för denna beskrivs i kapitel 3. I modellen tilldelas alla variabler (grödor/växtslag och djurslag) normtal som avspeglar arbetsbehovet per år och hektar eller djur. Varje variabel kopplas till en eller flera driftsgrenar enligt särskilda modellantaganden. En indelning i driftsinriktningar görs genom att driftsgrenarna vägs med sina arbetsbehov. Ett företags totala arbetsbehov fastställs efter ett tillägg för icke driftsgrensbundet arbetsbehov. Även skogsbruket belyses i typologin genom att standardiserade arbetsbehov beräknas.

Den osäkerhet som beror på att modellantagandena inte är helt uppfyllda är delvis av relevanskaraktär. Den standardiserade beräkningsmodellen ger andra resultat än vad som skulle fås om man utgick från de faktiska arbetsinsatserna i olika produktionsgrenar. Uppgifterna i denna rapport bygger på en reviderad typologi och stämmer bättre med de faktiska arbetsinsatserna än uppgifterna i den tidigare typologin.

Vissa smärre ändringar i grundvariablerna (primärmaterialet av LBR-uppgifter) kan ge upphov till byte av driftsriktning, trots att förändringarna knappast är relevanta från struktursynpunkt. En annan osäkerhetsaspekt rör hur fel i grundvariablerna "fortplantas" till de härledda variablerna. Mätfelen i primärmaterialet har beskrivits i avsnittet "Mätning".

Redovisning av osäkerhetsmått

I denna rapport redovisas inga kvantitativa osäkerhetsmått.

5.4 Tillgänglighet

Spridningsformer

Resultatet från undersökningen publiceras i detta statistiska meddelande (SM). Som komplement kan tabeller fås på diskett till självkostnadspris. Resultaten publiceras även på Jordbruksverkets webbplats (www.sjv.se) och på SCB:s webbplats (www.scb.se), där de erhålles i .pdf-format.

Summary

The farm typology classifies every farm in Sweden by type of farming and by labour requirement. Typology data have been published annually as from the 1984 farm register. Reviews have been made and have in 1991 and 2001 resulted in revised versions of the typology. The classification system however follows the same basic principles as the former typology.

The classification work starts from the particulars on areas under different crops and number of animals, given by the farmer. The volumes of different lines of production on the farm (milk production, production of potatoes, etc) are then estimated with the help of these data and with standard labour requirements per milkcow, per hectare of potatoes, etc. The various lines of production are then weighed against one another to determine whether there exists a dominating line of production at the farm.

If a dominating line of production exists, i.e. one that claims at least 67 % of the total labour requirement in all lines of production, the farm is assigned to the appropriate specialized class, otherwise to a mixed class. The classification system, see section 3.3, can be used on three levels of detailing. The least detailed level ("main type") has four classes, subdivided into twelve classes on the intermediate level ("basic type"), and into 38 classes on the most detailed level ("detailed type").

The standard man-hours for different crops and animals are given in section 3.4. Note that there are different sets of standard values for different groups of crops and for different types of heads of animals. There are an exponential decrease in labour requirements in increasing numbers of hectares or heads. This feature is used to handle the scale effects.

Presentation

Presentationens form framgår av detta SM.

Dokumentation

Ytterligare upplysningar om typklassificeringssystemet och översynen av detsamma finns i "Tillägg till: Översyn av det svenska typklassificeringssystemet för jordbruksföretag" från december 2001 (samt "Översyn av det svenska typklassificeringssystemet för jordbruksföretag" från februari 2001).

Primärmaterial

I denna rapport presenteras statistik som ingår i Sveriges Officiella Statistik (SOS). Ytterligare statistik kan tas fram utifrån primärmaterialet. SCB kan på beställning utföra specialbearbetningar av materialet, under förutsättning att sekretessen kan bibehållas.

Upplysningar

Statistikansvarig myndighet är Statens jordbrukverk. Upplysningar om denna och annan jordbruksstatistik kan lämnas av Jörgen Svensson, 019-17 64 99 och Rolf Selander, 019-17 66 27, på SCB i Örebro, samt av Per Eklund, 036-15 59 35 på Jordbruksverket i Jönköping.

The typology gives a new measure of size for each farm – the total labour requirement – that supplements the traditional measure of size, namely the area of arable land.

The typology also gives a measure of size for forestry at the farm and a classification according to the relative importance of forestry at the farm. The standard values and the classification scheme are given in section 3.5.

In 2000, the data refers to holdings with more than 2.0 hectares of arable land and holdings with large stocks of animals.

Information was collected about the name, address, telephone number and civil registration number of the holder, the holding and their arable and forest area, the area of cultivation for various crops, area of arable land, number of livestock of various kinds etc. The information refers to 1 August 2000.

The results from this farm structure survey are presented in diagrams and tables in sections 1 and 2. Section 3 deals with methodology. As may be seen from diagram 1 in section 1.2, animal husbandry is the dominant type of farming in Sweden. Only in the plains of southern Sweden is there a large number of cropping farms and mixed farms. Many Swedish farms are very small if measured by labour requirement. About a fourth of all farms falls into the class Small-farms, i.e. with a labour requirement of less than 400 standard man-hours a year. Diagram 2 gives further information on the size distribution by standard man-hours.

Ordlista

List of terms

andel	proportion, share	hela riket	the whole country
andra	other	husdjur	animal, livestock
andra husdjur	other animals	husdjursskötsel	animal husbandry
antal	number	huvudtyp	main type
arbetsbehov	labour requirement	högst	at most
areal	area, acreage	höns	hens
bagge	ram	höstkorn	winter barley
bastyp	basic type	höstraps	winter rape
besättningsstorlek	size of stock	höstrybs	winter turnip rape
betesmark	meadow	höstvet	winter wheat
betesvall	pasture	inget	no(ne)
betydelse	importance	jordbruk	agriculture
blandat	mixed	jordbruksväxter	field crops
blandsäd	mixed grain	jordgubbar	strawberries
blomkål	cauliflower	kalv	calf
bock	he-goat	killning	kid
brukad	tilled	klass	class
brukare	farmer, holder	ko	cow
brödsäd	breadstuffs	kod	code
bär	berries	kokärter	field peas for cooking
dalbygd	valley district	kombinerat	combined
detaljtyp	detailed type	kommun	municipality
diagram	diagram	kompletterande	complementary
djurhållare	livestock holder	korn	barley
driftsgren	line of production	krukväxter	pot-plants
driftsinriktning	type of farming	kviga	heifer
därav	thereof	kyckling	chicken
efter	by	köksväxter	vegetables
ej	not	köttko	beef cow
ej utnyttjad vall	not utilized ley	köttdjur	beef cattle
en	one	lamm	lamb
enbart	only	län	county
energiskog	energy forest	matpotatis	table potatoes
ensilageväxter	plants for silage	med	with
exklusive	excluding	mellersta	central
fabrikspotatis	potatoes for processing	mest	most(ly)
fjäderfä	poultry	minst	at least
fodersäd	fodder grain	mjolk	milk
foderärter	fodder peas	mjölkkö	milk cow
friland	open ground	morötter	carrots
frukt	fruit	mycket	much
fruktträd	fruit tree	normtal	standard value
frövall	seed ley	norra	northern
får	sheep	nötkreatur	cattle
fördelade efter	by	nötkött	beef
företag, jordbruksföretag	farm	obetydlig	insignificant
galt	boar	obrukad åker	untilled arable land
get	goat	odling	cultivation
gröda	crop	oljelin	oil linseed
grönfoder	green fodder	oljeväxter	oleiferous plants
havre	oats	område	region
hektar	hectare		

Ordlista (forts.)

List of terms (cont.)

plantskoleväxter	nursery plants	tillägg	addition
potatis	potatoes	timme	hour
potatis för stärkelse	potatoes for processing	tjur	bull
procent	per cent	totalareal	total area
produktionsområde	production area	träda	bare fallow
prydnadsväxter	ornamental plants	trädgårdsskötsel	horticulture
		trädgårdsväxter	horticultural plants
relativ	relative	tusental	thousands of
riksområde	major region	typklassificering(ssystem)	typology
råg	rye		
		under	under
samtliga	total, all	uppfödning	rearing
skogsbruk	forestry	uppvärmning	heating
skogsbygd	forest district	utan	without
skogsmark	forest land		
slaktkyckling	broiler	vall	ley
slaktsvin	porker	vallväxter	herbage plants
slåttervall	ley	vicker	vetches
slättbygd	plains	vitkål	white cabbage
småbruk	small-farm	vårkorn	spring barley
smågrisar	piglets	vårrops	spring rape
snittblommor	cutting flowers	vårrys	spring turnip rape
sockerbetor	sugar beets	vårvete	spring wheat
spannmål	cereals	värphöns	laying hens
specialiseringstyp	specialized type	värpkyckling	laying chicken
standardtimme	standard man-hour	värpras	laying breed
storlek	size	växthus	greenhouse
stor(t)	large	växtodling	cropping
stut	steer	växtslag	plant type
sugga	sow		
summa	total	åker	arable land
svin	pig	åkerbönor	field beans
södra	southern	ålder	age
tabell	table	över	over
tacka	ewe	övrig	other

Tabellförteckning

List of tables

Sida avseende 2000/1999

Page referring to 2000/1999

42/82	1 Antal företag fördelat efter driftsinriktning. Uppgifter för län, produktionsområden, riksområden och hela riket.	1 Number of farms distributed by type of farming. Figures for counties, production areas, major regions and the whole country.
44/84	2:1-4 Antal företag fördelat efter driftsinriktning (detaljtyp). Uppgifter för län, produktionsområden, riksområden och hela riket.	2 Number of farms distributed by type of farming (detailed type). Figures for counties, production areas, major regions and the whole country.
52/92	3 Antal företag fördelat efter driftsinriktning och arbetsbehov. Uppgifter för riksområden och hela riket.	3 Number of farms distributed by type of farming and labour requirement. Figures for major regions and the whole country.

Tabellförteckning (forts.)

List of tables (cont.)

Sida avseende 2000/1999

Page referring to 2000/1999

54/94	4	Antal företag fördelat efter driftsinriktning och arbetsbehov. Uppgifter för län och hela riket.	4	Number of farms distributed by type of farming and labour requirement. Figures for counties and whole of Sweden.
64/104	5	Antal företag fördelat efter driftsinriktning och företagarens ålder. Uppgifter för riksområden och hela riket.	5	Number of farms distributed by type of farming and farmer's age. Figures for major regions and the whole country.
66/106	6	Antal företag fördelat efter driftsinriktning och åkerareal. Uppgifter för riksområden och hela riket.	6	Number of farms distributed by type of farming and area of arable land. Figures for major regions and the whole country.
68/108	7	Antal företag fördelat efter jordbrukets driftsinriktning och skogsbrukets relativa betydelse. Uppgifter för riksområden och hela riket.	7	Number of farms distributed by type of farming and the relative importance of forestry. Figures for major regions and the whole country.
70/110	8	Antal företag fördelat efter arbetsbehov i jordbruket. Uppgifter för län, produktionsområden, riksområden och hela riket.	8	Number of farms distributed by labour requirement in agriculture. Figures for counties, production areas, major regions and the whole country.
71/111	9	Antal företag fördelat efter arbetsbehov i jordbruket och företagarens ålder. Uppgifter för riksområden och hela riket.	9	Number of farms distributed by labour requirement in agriculture and farmer's age. Figures for major regions and the whole country.
72/112	10	Antal företag fördelat efter arbetsbehov i jordbruket och åkerareal. Uppgifter för riksområden och hela riket.	10	Number of farms distributed by labour requirement in agriculture and area of arable land. Figures for major regions and the whole country.
73/113	11	Antal företag fördelat efter arbetsbehov i jordbruket respektive skogsbruket. Uppgifter för riksområden och hela riket.	11	Number of farms distributed by labour requirement in agriculture and in forestry. Figures for major regions and the whole country.
74/114	12	Åkerareal fördelad efter företagets driftsinriktning och arbetsbehov. Uppgifter för riksområden och hela riket.	12	Area of arable land distributed by type of farming and labour requirement. Figures for major regions and the whole country.
76/116	13	Grödarealer fördelade efter företagets driftsinriktning. Uppgifter för riksområden och hela riket.	13	Acreage of crops distributed by type of farming. Figures for major regions and the whole country.
78/118	14	Arbetsbehov i jordbruket fördelat efter företagets driftsinriktning och arbetsbehov. Uppgifter för riksområden och hela riket.	14	Labour requirement in agriculture distributed by type of farming and labour requirement. Figures for major regions and the whole country.
80/120	15	Arbetsbehov i jordbruket fördelat efter driftsinriktning (huvudtyp). Uppgifter för län, produktionsområden, riksområden och hela riket.	15	Labour requirement in agriculture distributed by type of farming (main type). Figures for counties, production areas, major regions and the whole country.

Teckenförklaring

Explanation of symbols

- Inget finns att redovisa
- 0 Mindre än 0,5 av enheten

- Magnitude nil
- 0 Magnitude less than half of unit

Tabeller för 2000

Tabell 1**Antal företag fördelat efter driftsriktning 2000**

Uppgifter för företag med mer än 2,0 hektar åker eller stor djurbesättning

Område	Jordbruks- växter (11)	Trädgårds- växter (12+13)	Blandad växtodling (14)	Mjölkkor (211)	Nötkreatur, övrigt (212+213)	Svin (23)
Län						
Stockholms	739	25	29	127	153	14
Uppsala	1 223	6	9	324	254	48
Södermanlands	816	15	13	259	222	27
Östergötlands	1 269	31	43	528	514	64
Jönköpings	301	19	14	937	1 485	14
Kronobergs	157	19	9	450	1 053	9
Kalmar	459	35	65	830	929	50
Gotlands	339	16	34	231	307	25
Blekinge	175	33	61	158	429	10
Skåne	3 200	312	299	742	1 718	328
Hallands	685	52	54	541	726	209
Västra Götalands	4 372	98	80	1 900	2 536	207
Värmlands	966	20	13	342	459	30
Örebro	990	21	25	247	292	25
Västmanlands	1 261	13	11	162	131	41
Dalarnas	575	15	18	338	321	8
Gävleborgs	725	13	12	430	425	15
Västernorrlands	370	26	6	377	424	9
Jämtlands	247	18	4	414	348	6
Västerbottens	522	13	10	573	359	32
Norrbottnens	330	29	18	282	126	6
Produktionsområde						
Götalands södra slättbygder	2 613	170	222	353	427	318
Götalands mellanbygder	1 541	200	252	1 047	1 283	186
Götalands norra slättbygder	3 984	65	90	982	772	221
Svealands slättbygder	5 222	86	86	1 118	973	171
Götalands skogsbygder	2 509	164	92	3 767	6 967	185
Mellersta Sveriges skogsbygder	1 783	43	31	786	1 045	29
Nedre Norrland	1 187	59	26	1 185	1 169	29
Övre Norrland	882	42	28	954	575	38
Riksområde						
Södra och mellersta Sveriges slättbygder	13 360	521	650	3 500	3 455	896
Södra och mellersta Sveriges skogs- och dalbygder	4 292	207	123	4 553	8 012	214
Norra Sverige	2 069	101	54	2 139	1 744	67
Hela riket	19 721	829	827	10 192	13 211	1 177

Område	Övriga husdjur (22+24)	Blandad husdjurs- skötsel (25)	Blandat jordbruk, mest växtodling (31)	Blandat jordbruk, mest husdjur (32)	Småbruk (90)	Samtliga
Län						
Stockholms	76	68	104	153	345	1 833
Uppsala	46	60	171	241	401	2 783
Södermanlands	70	61	123	192	376	2 174
Östergötlands	153	119	199	300	537	3 757
Jönköpings	171	118	44	79	902	4 084
Kronobergs	118	96	40	79	721	2 751
Kalmar	157	111	105	214	613	3 568
Gotlands	172	152	111	222	193	1 802
Blekinge	70	65	67	103	298	1 469
Skåne	217	379	519	709	1 557	9 980
Hallands	132	257	142	237	846	3 881
Västra Götalands	494	421	464	850	4 336	15 758
Värmlands	153	91	129	200	1 627	4 030
Örebro	66	52	109	169	660	2 656
Västmanlands	39	26	118	138	407	2 347
Dalarnas	110	61	68	112	727	2 353
Gävleborgs	107	58	56	122	908	2 871
Västernorrlands	109	55	49	72	1 078	2 575
Jämtlands	82	39	20	49	723	1 950
Västerbottens	128	62	46	89	1 001	2 835
Norrbottnens	91	18	20	51	682	1 653
Produktionsområde						
Götalands södra slättbygder	93	221	377	445	713	5 952
Götalands mellanbygder	308	385	433	746	1 028	7 409
Götalands norra slättbygder	171	209	427	669	1 798	9 388
Svealands slättbygder	281	258	640	914	2 173	11 922
Götalands skogsbygder	1 050	870	405	838	5 939	22 786
Mellersta Sveriges skogsbygder	268	166	218	397	2 775	7 541
Nedre Norrland	335	166	132	219	2 620	7 127
Övre Norrland	255	94	72	153	1 892	4 985
Riksområde						
Södra och mellersta Sveriges slättbygder	853	1 073	1 877	2 774	5 712	34 671
Södra och mellersta Sveriges skogs- och dalbygder	1 318	1 036	623	1 235	8 714	30 327
Norra Sverige	590	260	204	372	4 512	12 112
Hela riket	2 761	2 369	2 704	4 381	18 938	77 110

Tabell 2:1**Antal företag fördelat efter driftsriktning (detaljtyp) 2000**

Uppgifter för företag med mer än 2,0 hektar åker eller stor djurbesättning

Område	Jordbruksväxter					
	Spannmål m.m	Vall utöver eget behov	Mycket potatis	Mycket socker- betor	Blandat	Summa jordbruks- växter
	(111)	(112)	(113)	(114)	(115)	(11)
Län						
Stockholms	385	200	6	-	148	739
Uppsala	918	122	18	-	165	1 223
Södermanlands	569	110	15	-	122	816
Östergötlands	925	113	75	-	156	1 269
Jönköpings	58	134	15	-	94	301
Kronobergs	39	72	8	-	38	157
Kalmar	189	110	24	5	131	459
Gotlands	160	42	15	27	95	339
Blekinge	49	31	64	1	30	175
Skåne	1 229	295	312	720	644	3 200
Hallands	326	99	115	-	145	685
Västra Götalands	2 890	600	147	-	735	4 372
Värmlands	343	340	43	-	240	966
Örebro	677	106	41	-	166	990
Västmanlands	1 013	88	10	-	150	1 261
Dalarnas	248	129	44	-	154	575
Gävleborgs	232	209	33	-	251	725
Västernorrlands	15	251	16	-	88	370
Jämtlands	5	185	21	-	36	247
Västerbottens	96	213	63	-	150	522
Norrbottnens	26	180	52	-	72	330
Produktionsområde						
Götalands södra slättbygder	1 050	116	274	658	515	2 613
Götalands mellanbygder	643	196	241	93	368	1 541
Götalands norra slättbygder	3 160	214	201	-	409	3 984
Svealands slättbygder	3 688	665	101	-	768	5 222
Götalands skogsbygder	881	871	50	2	705	2 509
Mellersta Sveriges skogsbygder	694	516	64	-	509	1 783
Nedre Norrland	154	636	86	-	311	1 187
Övre Norrland	122	415	120	-	225	882
Riksområde						
Södra och mellersta Sveriges slättbygder	8 541	1 191	817	751	2 060	13 360
Södra och mellersta Sveriges skogs- och dalbygder	1 575	1 387	114	2	1 214	4 292
Norra Sverige	276	1 051	206	-	536	2 069
Hela riket	10 392	3 629	1 137	753	3 810	19 721

Område	Köks-, prydnads- och plantskoleväxter						Frukt och bär
	Köksväxter friland	Plantskole- växter friland	Köksväxter växthus	Prydnads- växter växthus	Blandat	Summa köks-, prydnads- och plant- skoleväxter	
	(121)	(122)	(123)	(124)	(125)	(12)	(130)
Län							
Stockholms	5	2	2	3	6	18	7
Uppsala	-	1	1	1	1	4	2
Södermanlands	3	1	1	1	3	9	6
Östergötlands	3	4	4	3	6	20	11
Jönköpings	-	2	1	1	1	5	14
Kronobergs	1	3	1	-	-	5	14
Kalmar	6	3	1	1	3	14	21
Gotlands	7	3	1	-	3	14	2
Blekinge	3	1	1	2	2	9	24
Skåne	63	36	18	9	20	146	166
Hallands	17	8	4	4	9	42	10
Västra Götalands	15	10	3	6	10	44	54
Värmlands	3	3	-	-	4	10	10
Örebro	1	2	1	1	2	7	14
Västmanlands	1	2	1	3	1	8	5
Dalarnas	2	-	2	-	3	7	8
Gävleborgs	1	1	-	-	1	3	10
Västernorrlands	3	1	1	1	4	10	16
Jämtlands	3	-	-	-	1	4	14
Västerbottens	2	2	-	1	2	7	6
Norrbottnens	1	1	1	1	2	6	23
Produktionsområde							
Götalands södra slättbygder	57	28	16	9	21	131	39
Götalands mellanbygder	26	18	5	3	9	61	139
Götalands norra slättbygder	12	9	2	6	6	35	30
Svealands slättbygder	11	11	5	9	16	52	34
Götalands skogsbygder	19	15	9	8	13	64	100
Mellersta Sveriges skogsbygder	4	-	5	-	10	19	24
Nedre Norrland	8	2	1	1	5	17	42
Övre Norrland	3	3	1	2	4	13	29
Riksområde							
Södra och mellersta Sveriges slättbygder	106	66	28	27	52	279	242
Södra och mellersta Sveriges skogs- och dalbygder	23	15	14	8	23	83	124
Norra Sverige	11	5	2	3	9	30	71
Hela riket	140	86	44	38	84	392	437

Tabell 2:2

Antal företag fördelat efter driftsinriktning (detaljtyp) 2000

Uppgifter för företag med mer än 2,0 hektar åker eller stor djurbesättning

Område	Blandad växtodling			Summa blandad växtodling (14)
	Mest jord- bruks- växter (141)	Mest köks-, prydnads- och plant- skoleväxter (142)	Mest frukt och bär (143)	
Län				
Stockholms	12	8	9	29
Uppsala	7	-	2	9
Södermanlands	7	3	3	13
Östergötlands	29	4	10	43
Jönköpings	2	-	12	14
Kronobergs	-	4	5	9
Kalmar	19	24	22	65
Gotlands	9	23	2	34
Blekinge	22	13	26	61
Skåne	156	98	45	299
Hallands	26	16	12	54
Västra Götalands	34	26	20	80
Värmlands	7	5	1	13
Örebro	14	8	3	25
Västmanlands	2	4	5	11
Dalarnas	8	8	2	18
Gävleborgs	5	3	4	12
Västernorrlands	4	1	1	6
Jämtlands	-	2	2	4
Västerbottens	2	3	5	10
Norrbottnens	6	3	9	18
Produktionsområde				
Götalands södra slättbygder	113	79	30	222
Götalands mellanbygder	105	87	60	252
Götalands norra slättbygder	52	19	19	90
Svealands slättbygder	43	25	18	86
Götalands skogsbygder	26	22	44	92
Mellersta Sveriges skogsb	13	10	8	31
Nedre Norrland	11	8	7	26
Övre Norrland	8	6	14	28
Riksområde				
Södra och mellersta Sveriges slättbygder	313	210	127	650
Sveriges skogs- och dalbygder	39	32	52	123
Norra Sverige	19	14	21	54
Hela riket	371	256	200	827

Område	Nötkreatur				Får
	Mjölkkor	Köttdjur	Blandat	Summa nötkreatur	
	(211)	(212)	(213)	(21)	(221)
Län					
Stockholms	127	116	37	280	69
Uppsala	324	187	67	578	41
Södermanlands	259	163	59	481	61
Östergötlands	528	421	93	1 042	114
Jönköpings	937	1 382	103	2 422	165
Kronobergs	450	1 003	50	1 503	111
Kalmar	830	810	119	1 759	140
Gotlands	231	128	179	538	167
Blekinge	158	392	37	587	57
Skåne	742	1 436	282	2 460	179
Hallands	541	624	102	1 267	98
Västra Götalands	1 900	2 213	323	4 436	456
Värmlands	342	429	30	801	149
Örebro	247	246	46	539	61
Västmanlands	162	100	31	293	33
Dalarnas	338	278	43	659	106
Gävleborgs	430	378	47	855	104
Västernorrlands	377	399	25	801	105
Jämtlands	414	322	26	762	81
Västerbottens	573	316	43	932	122
Norrbottnens	282	107	19	408	87
Produktionsområde					
Götalands södra slättbygder	353	296	131	780	51
Götalands mellanbygder	1 047	863	420	2 330	271
Götalands norra slättbygder	982	562	210	1 754	120
Svealands slättbygder	1 118	747	226	2 091	250
Götalands skogsbygder	3 767	6 474	493	10 734	991
Mellersta Sveriges skogsb	786	930	115	1 831	252
Nedre Norrland	1 185	1 077	92	2 354	326
Övre Norrland	954	501	74	1 529	245
Riksområde					
Södra och mellersta Sveriges slättbygder	3 500	2 468	987	6 955	692
Sveriges skogs- och dalbygder	4 553	7 404	608	12 565	1 243
Norra Sverige	2 139	1 578	166	3 883	571
Hela riket	10 192	11 450	1 761	23 403	2 506

Tabell 2:3

Antal företag fördelat efter driftsriktning (detaljtyp) 2000

Uppgifter för företag med mer än 2,0 hektar åker eller stor djurbesättning

Område	Svin				Fjäderfä			
	Smågrisar	Slaktsvin	Blandat	Summa svin	Värphöns	Slaktkycklingar	Blandat	Summa fjäderfä
	(231)	(232)	(233)	(23)	(241)	(242)	(243)	(24)
Län								
Stockholms	1	8	5	14	6	1	-	7
Uppsala	7	12	29	48	4	1	-	5
Södermanlands	3	8	16	27	7	2	-	9
Östergötlands	9	23	32	64	38	-	1	39
Jönköpings	2	6	6	14	5	-	1	6
Kronobergs	2	2	5	9	6	1	-	7
Kalmar	8	13	29	50	12	4	1	17
Gotlands	4	6	15	25	5	-	-	5
Blekinge	1	3	6	10	7	6	-	13
Skåne	59	76	193	328	28	10	-	38
Hallands	41	54	114	209	26	4	4	34
Västra Götalands	39	78	90	207	35	3	-	38
Värmlands	5	16	9	30	4	-	-	4
Örebro	2	10	13	25	4	1	-	5
Västmanlands	4	18	19	41	6	-	-	6
Dalarnas	2	1	5	8	4	-	-	4
Gävleborgs	-	5	10	15	3	-	-	3
Västernorrlands	-	4	5	9	4	-	-	4
Jämtlands	-	-	6	6	1	-	-	1
Västerbottens	1	4	27	32	6	-	-	6
Norrbottnens	-	2	4	6	4	-	-	4
Produktionsområde								
Götalands södra slättbygder	55	85	178	318	32	8	2	42
Götalands mellanbygder	27	39	120	186	26	10	1	37
Götalands norra slättbygder	35	89	97	221	48	2	1	51
Svealands slättbygder	20	67	84	171	27	4	-	31
Götalands skogsbygder	45	48	92	185	48	8	3	59
Mellersta Sveriges skogsbygder	7	6	16	29	15	1	-	16
Nedre Norrland	-	9	20	29	9	-	-	9
Övre Norrland	1	6	31	38	10	-	-	10
Riksområde								
Södra och mellersta Sveriges slättbygder	137	280	479	896	133	24	4	161
Södra och mellersta Sveriges skogs- och dalbygder	52	54	108	214	63	9	3	75
Norra Sverige	1	15	51	67	19	-	-	19
Hela riket	190	349	638	1 177	215	33	7	255

Område	Blandad husdjursskötsel				
	Mest nöt- kreatur	Mest får	Mest svin	Mest fjäderfä	Summa blandad hus- djursskötsel
	(251)	(252)	(253)	(254)	(25)
Län					
Stockholms	44	20	3	1	68
Uppsala	30	18	12	-	60
Södermanlands	41	13	5	2	61
Östergötlands	69	31	17	2	119
Jönköpings	95	15	6	2	118
Kronobergs	60	26	6	4	96
Kalmar	68	28	14	1	111
Gotlands	94	36	18	4	152
Blekinge	44	10	9	2	65
Skåne	250	35	88	6	379
Hallands	153	18	84	2	257
Västra Götalands	283	82	51	5	421
Värmlands	65	20	5	1	91
Örebro	28	21	2	1	52
Västmanlands	17	5	3	1	26
Dalarnas	39	19	3	-	61
Gävleborgs	41	16	1	-	58
Västernorrlands	39	15	1	-	55
Jämtlands	20	16	3	-	39
Västerbottens	36	20	5	1	62
Norrbottnens	15	2	-	1	18
Produktionsområde					
Götalands södra slättbygder	138	11	70	2	221
Götalands mellanbygder	247	58	72	8	385
Götalands norra slättbygder	135	30	39	5	209
Svealands slättbygder	162	60	30	6	258
Götalands skogsbygder	578	169	110	13	870
Mellersta Sveriges skogsbygder	100	61	5	-	166
Nedre Norrland	112	49	5	-	166
Övre Norrland	59	28	5	2	94
Riksområde					
Södra och mellersta Sveriges slättbygder	682	159	211	21	1 073
Södra och mellersta Sveriges skogs- och dalbygder	678	230	115	13	1 036
Norra Sverige	171	77	10	2	260
Hela riket	1 531	466	336	36	2 369

Tabell 2:4**Antal företag fördelat efter driftsinriktning (detaljtyp) 2000**

Uppgifter för företag med mer än 2,0 hektar åker eller stor djurbesättning

Område	Blandat jordbruk, mest växtodling			Summa mest växtodling (31)
	Jordbruksväxter (311)	Köks-, prydnads- och plantskoleväxter (312)	Frukt och bär (313)	
Län				
Stockholms	102	1	1	104
Uppsala	169	2	-	171
Södermanlands	121	2	-	123
Östergötlands	193	3	3	199
Jönköpings	39	-	5	44
Kronobergs	38	2	-	40
Kalmar	97	4	4	105
Gotlands	104	7	-	111
Blekinge	50	4	13	67
Skåne	493	13	13	519
Hallands	131	10	1	142
Västra Götalands	445	9	10	464
Värmlands	125	3	1	129
Örebro	105	-	4	109
Västmanlands	118	-	-	118
Dalarnas	68	-	-	68
Gävleborgs	54	-	2	56
Västernorrlands	47	1	1	49
Jämtlands	19	-	1	20
Västerbottens	46	-	-	46
Norrbottnens	19	1	-	20
Produktionsområde				
Götalands södra slättbygder	358	13	6	377
Götalands mellanbygder	394	19	20	433
Götalands norra slättbygder	420	5	2	427
Svealands slättbygder	628	7	5	640
Götalands skogsbygder	374	12	19	405
Mellersta Sveriges skogsbygder	210	4	4	218
Nedre Norrland	128	1	3	132
Övre Norrland	71	1	-	72
Riksområde				
Södra och mellersta Sveriges slättbygder	1 800	44	33	1 877
Södra och mellersta Sveriges skogs- och dalbygder	584	16	23	623
Norra Sverige	199	2	3	204
Hela riket	2 583	62	59	2 704

Område	Blandat jordbruk, mest husdjursskötsel					Småbruk (900)
	Nötkreatur (321)	Får (322)	Svin (323)	Fjäderfä (324)	Summa mest husdjurs- skötsel (32)	
Län						
Stockholms	94	50	5	4	153	345
Uppsala	178	42	19	2	241	401
Södermanlands	139	33	15	5	192	376
Östergötlands	224	36	24	16	300	537
Jönköpings	55	17	5	2	79	902
Kronobergs	60	12	7	-	79	721
Kalmar	158	25	30	1	214	613
Gotlands	160	42	18	2	222	193
Blekinge	67	12	20	4	103	298
Skåne	436	42	223	8	709	1 557
Hallands	127	26	77	7	237	846
Västra Götalands	586	120	122	22	850	4 336
Värmlands	122	63	14	1	200	1 627
Örebro	128	30	7	4	169	660
Västmanlands	101	24	12	1	138	407
Dalarnas	76	34	2	-	112	727
Gävleborgs	89	30	2	1	122	908
Västernorrlands	47	24	1	-	72	1 078
Jämtlands	22	24	1	2	49	723
Västerbottens	51	32	5	1	89	1 001
Norrbottnens	23	27	1	-	51	682
Produktionsområde						
Götalands södra slättbygder	226	20	190	9	445	713
Götalands mellanbygder	517	83	137	9	746	1 028
Götalands norra slättbygder	450	75	118	26	669	1 798
Svealands slättbygder	647	184	68	15	914	2 173
Götalands skogsbygder	605	136	81	16	838	5 939
Mellersta Sveriges skogsbygder	278	108	6	5	397	2 775
Nedre Norrland	142	71	4	2	219	2 620
Övre Norrland	78	68	6	1	153	1 892
Riksområde						
Södra och mellersta Sveriges slättbygder	1 840	362	513	59	2 774	5 712
Södra och mellersta Sveriges skogs- och dalbygder	883	244	87	21	1 235	8 714
Norra Sverige	220	139	10	3	372	4 512
Hela riket	2 943	745	610	83	4 381	18 938

Tabell 3

Antal företag fördelat efter driftsinriktning och arbetsbehov 2000

Uppgifter för företag med mer än 2,0 hektar åker eller stor djurbesättning

Riksområde	Jordbruks- växter	Trädgårds- växter	Blandad växtodling	Mjölkkor	Nötkreatur, övrigt	Svin
Arbetsbehov, standard- timmar	(11)	(12+13)	(14)	(211)	(212+213)	(23)
Södra och mellersta Sveriges slättbygder						
- 399	-	-	-	-	-	-
400- 799	5 377	13	45	4	375	32
800-1599	4 748	87	86	23	1 444	131
1600-2399	1 901	90	57	241	587	205
2400-3199	726	77	83	886	272	200
3200-3999	347	35	86	1 021	306	144
4000-5599	189	68	133	960	363	116
5600-	72	151	160	365	108	68
Samtliga	13 360	521	650	3 500	3 455	896
Södra och mellersta Sveriges skogs- och dalbygder						
- 399	-	-	-	-	-	-
400- 799	3 245	13	29	17	1 877	12
800-1599	859	59	37	123	4 568	59
1600-2399	127	52	20	648	1 039	62
2400-3199	27	27	9	1 515	256	29
3200-3999	16	11	4	1 234	121	19
4000-5599	17	11	15	813	123	18
5600-	1	34	9	203	28	15
Samtliga	4 292	207	123	4 553	8 012	214
Norra Sverige						
- 399	-	-	-	-	-	-
400- 799	1 690	13	13	21	309	4
800-1599	293	35	16	142	998	17
1600-2399	61	24	8	385	322	24
2400-3199	16	9	10	736	74	13
3200-3999	7	8	2	547	30	4
4000-5599	2	4	4	250	9	2
5600-	-	8	1	58	2	3
Samtliga	2 069	101	54	2 139	1 744	67
Hela riket						
- 399	-	-	-	-	-	-
400- 799	10 312	39	87	42	2 561	48
800-1599	5 900	181	139	288	7 010	207
1600-2399	2 089	166	85	1 274	1 948	291
2400-3199	769	113	102	3 137	602	242
3200-3999	370	54	92	2 802	457	167
4000-5599	208	83	152	2 023	495	136
5600-	73	193	170	626	138	86
Samtliga	19 721	829	827	10 192	13 211	1 177

Riksområde	Övriga	Blandad	Blandat	Blandat	Småbruk	Samtliga
Arbetsbehov, standard- timmar	husdjur	husdjurs- skötsel	jordbruk, mest växtodling	jordbruk, mest husdjur		
	(22+24)	(25)	(31)	(32)	(90)	
Södra och mellersta Sveriges slättbygder						
- 399	-	-	-	-	5 712	5 712
400- 799	435	109	234	296	-	6 920
800-1599	236	296	447	749	-	8 247
1600-2399	50	261	478	784	-	4 654
2400-3199	36	128	329	414	-	3 151
3200-3999	28	99	180	202	-	2 448
4000-5599	17	101	130	196	-	2 273
5600-	51	79	79	133	-	1 266
Samtliga	853	1 073	1 877	2 774	5 712	34 671
Södra och mellersta Sveriges skogs- och dalbygder						
- 399	-	-	-	-	8 714	8 714
400- 799	956	212	245	370	-	6 976
800-1599	261	436	202	440	-	7 044
1600-2399	43	226	80	255	-	2 552
2400-3199	15	90	57	97	-	2 122
3200-3999	18	23	17	35	-	1 498
4000-5599	9	31	13	21	-	1 071
5600-	16	18	9	17	-	350
Samtliga	1 318	1 036	623	1 235	8 714	30 327
Norra Sverige						
- 399	-	-	-	-	4 512	4 512
400- 799	441	54	108	175	-	2 828
800-1599	122	145	76	145	-	1 989
1600-2399	13	43	6	29	-	915
2400-3199	4	7	6	6	-	881
3200-3999	3	4	4	5	-	614
4000-5599	3	4	2	4	-	284
5600-	4	3	2	8	-	89
Samtliga	590	260	204	372	4 512	12 112
Hela riket						
- 399	-	-	-	-	18 938	18 938
400- 799	1 832	375	587	841	-	16 724
800-1599	619	877	725	1 334	-	17 280
1600-2399	106	530	564	1 068	-	8 121
2400-3199	55	225	392	517	-	6 154
3200-3999	49	126	201	242	-	4 560
4000-5599	29	136	145	221	-	3 628
5600-	71	100	90	158	-	1 705
Samtliga	2 761	2 369	2 704	4 381	18 938	77 110

Tabell 4

Antal företag fördelat efter driftsriktning och arbetsbehov 2000

Uppgifter för företag med mer än 2,0 hektar åker eller stor djurbesättning

Län	Jordbruks- växter (11)	Trädgårds- växter (12+13)	Blandad växtodling (14)	Mjölkkor (211)	Nötkreatur, övrigt (212+213)	Svin (23)
Stockholms						
- 399	-	-	-	-	-	-
400- 799	374	1	5	1	14	-
800-1599	224	3	8	1	69	-
1600-2399	95	5	3	12	32	6
2400-3199	31	7	1	37	8	1
3200-3999	9	-	4	42	11	1
4000-5599	4	4	5	25	17	4
5600-	2	5	3	9	2	2
Samtliga	739	25	29	127	153	14
Uppsala						
- 399	-	-	-	-	-	-
400- 799	448	1	-	-	26	-
800-1599	532	2	-	3	117	5
1600-2399	173	-	3	20	43	13
2400-3199	45	-	2	94	19	13
3200-3999	17	1	2	106	25	9
4000-5599	7	1	1	80	23	6
5600-	1	1	1	21	1	2
Samtliga	1 223	6	9	324	254	48
Södermanlands						
- 399	-	-	-	-	-	-
400- 799	341	-	1	-	16	-
800-1599	290	1	1	-	79	3
1600-2399	117	5	4	9	50	1
2400-3199	35	3	3	52	23	8
3200-3999	22	1	1	80	17	3
4000-5599	9	1	-	90	31	5
5600-	2	4	3	28	6	7
Samtliga	816	15	13	259	222	27
Östergötlands						
- 399	-	-	-	-	-	-
400- 799	401	2	-	1	63	1
800-1599	479	3	6	2	250	3
1600-2399	224	7	2	22	83	12
2400-3199	80	2	5	132	34	11
3200-3999	53	3	3	167	28	11
4000-5599	27	4	17	146	44	17
5600-	5	10	10	58	12	9
Samtliga	1 269	31	43	528	514	64
Jönköpings						
- 399	-	-	-	-	-	-
400- 799	236	1	1	2	375	1
800-1599	47	1	2	15	857	5
1600-2399	14	5	4	123	173	5
2400-3199	1	6	4	305	45	1
3200-3999	1	2	1	292	17	-
4000-5599	2	-	1	170	17	-
5600-	-	4	1	30	1	2
Samtliga	301	19	14	937	1 485	14

Län	Övriga husdjur	Blandad husdjurs- skötsel	Blandat jordbruk, mest växtodling	Blandat jordbruk, mest husdjur	Småbruk	Samtliga
Arbetsbehov, standard- timmar	(22+24)	(25)	(31)	(32)	(90)	
Stockholms						
- 399	-	-	-	-	345	345
400- 799	50	14	24	25	-	508
800-1599	18	27	28	57	-	435
1600-2399	2	14	25	38	-	232
2400-3199	1	6	16	22	-	130
3200-3999	2	2	6	4	-	81
4000-5599	-	3	4	5	-	71
5600-	3	2	1	2	-	31
Samtliga	76	68	104	153	345	1 833
Uppsala						
- 399	-	-	-	-	401	401
400- 799	24	11	26	33	-	569
800-1599	18	23	54	77	-	831
1600-2399	1	11	38	79	-	381
2400-3199	2	7	38	30	-	250
3200-3999	-	2	10	14	-	186
4000-5599	1	3	5	6	-	133
5600-	-	3	-	2	-	32
Samtliga	46	60	171	241	401	2 783
Södermanlands						
- 399	-	-	-	-	376	376
400- 799	42	7	24	22	-	453
800-1599	14	19	25	50	-	482
1600-2399	4	17	29	61	-	297
2400-3199	4	5	24	32	-	189
3200-3999	2	7	12	10	-	155
4000-5599	1	6	7	9	-	159
5600-	3	-	2	8	-	63
Samtliga	70	61	123	192	376	2 174
Östergötlands						
- 399	-	-	-	-	537	537
400- 799	70	13	20	31	-	602
800-1599	39	40	41	68	-	931
1600-2399	15	35	64	91	-	555
2400-3199	5	10	35	53	-	367
3200-3999	6	3	25	21	-	320
4000-5599	4	13	6	23	-	301
5600-	14	5	8	13	-	144
Samtliga	153	119	199	300	537	3 757
Jönköpings						
- 399	-	-	-	-	902	902
400- 799	140	20	19	31	-	826
800-1599	24	60	9	25	-	1 045
1600-2399	3	20	5	13	-	365
2400-3199	1	8	7	3	-	381
3200-3999	2	5	1	3	-	324
4000-5599	1	2	1	1	-	195
5600-	-	3	2	3	-	46
Samtliga	171	118	44	79	902	4 084

Tabell 4

Antal företag fördelat efter driftsinriktning och arbetsbehov 2000

Uppgifter för företag med mer än 2,0 hektar åker eller stor djurbesättning

Län	Jordbruks- växter (11)	Trädgårds- växter (12+13)	Blandad växtodling (14)	Mjölkkor (211)	Nötkreatur, övrigt (212+213)	Svin (23)
Kronobergs						
- 399	-	-	-	-	-	-
400- 799	132	2	2	-	314	-
800-1599	19	11	2	12	587	5
1600-2399	2	3	2	66	113	1
2400-3199	3	-	-	149	14	1
3200-3999	1	-	-	120	9	-
4000-5599	-	-	2	88	14	2
5600-	-	3	1	15	2	-
Samtliga	157	19	9	450	1 053	9
Kalmar						
- 399	-	-	-	-	-	-
400- 799	252	1	5	-	163	2
800-1599	139	6	6	9	520	7
1600-2399	41	8	8	65	129	12
2400-3199	12	-	2	202	30	15
3200-3999	6	5	13	249	29	6
4000-5599	7	1	15	232	40	5
5600-	2	14	16	73	18	3
Samtliga	459	35	65	830	929	50
Gotlands						
- 399	-	-	-	-	-	-
400- 799	148	-	-	1	10	-
800-1599	122	6	2	-	69	3
1600-2399	43	3	2	8	44	6
2400-3199	17	1	6	65	44	4
3200-3999	4	1	3	56	61	7
4000-5599	3	2	7	75	69	2
5600-	2	3	14	26	10	3
Samtliga	339	16	34	231	307	25
Blekinge						
- 399	-	-	-	-	-	-
400- 799	86	1	4	-	111	1
800-1599	44	5	5	3	245	-
1600-2399	25	12	5	32	41	2
2400-3199	13	4	3	66	12	4
3200-3999	4	2	8	30	7	1
4000-5599	3	2	17	21	11	2
5600-	-	7	19	6	2	-
Samtliga	175	33	61	158	429	10
Skåne						
- 399	-	-	-	-	-	-
400- 799	960	6	17	1	301	19
800-1599	953	52	38	9	884	65
1600-2399	668	57	26	82	235	77
2400-3199	314	50	50	203	99	57
3200-3999	160	19	39	216	69	46
4000-5599	97	41	58	144	83	35
5600-	48	87	71	87	47	29
Samtliga	3 200	312	299	742	1 718	328

Län	Övriga husdjur	Blandad husdjurs- skötsel	Blandat jordbruk, mest växtodling	Blandat jordbruk, mest husdjur	Småbruk	Samtliga
Arbetsbehov, standard- timmar	(22+24)	(25)	(31)	(32)	(90)	
Kronobergs						
- 399	-	-	-	-	721	721
400- 799	87	22	20	30	-	609
800-1599	19	43	13	28	-	739
1600-2399	7	18	1	15	-	228
2400-3199	3	6	2	1	-	179
3200-3999	2	-	3	2	-	137
4000-5599	-	6	1	1	-	114
5600-	-	1	-	2	-	24
Samtliga	118	96	40	79	721	2 751
Kalmar						
- 399	-	-	-	-	613	613
400- 799	94	16	16	25	-	574
800-1599	43	30	27	47	-	834
1600-2399	2	34	24	69	-	392
2400-3199	6	11	16	27	-	321
3200-3999	6	6	9	15	-	344
4000-5599	1	6	7	16	-	330
5600-	5	8	6	15	-	160
Samtliga	157	111	105	214	613	3 568
Gotlands						
- 399	-	-	-	-	193	193
400- 799	82	7	12	18	-	278
800-1599	60	34	26	43	-	365
1600-2399	17	39	30	70	-	262
2400-3199	8	24	17	27	-	213
3200-3999	3	22	8	22	-	187
4000-5599	-	15	12	31	-	216
5600-	2	11	6	11	-	88
Samtliga	172	152	111	222	193	1 802
Blekinge						
- 399	-	-	-	-	298	298
400- 799	50	13	7	16	-	289
800-1599	8	30	8	21	-	369
1600-2399	5	10	15	24	-	171
2400-3199	2	4	12	16	-	136
3200-3999	2	3	9	11	-	77
4000-5599	1	2	7	9	-	75
5600-	2	3	9	6	-	54
Samtliga	70	65	67	103	298	1 469
Skåne						
- 399	-	-	-	-	1 557	1 557
400- 799	132	41	52	68	-	1 597
800-1599	45	118	93	152	-	2 409
1600-2399	7	92	115	180	-	1 539
2400-3199	8	56	113	121	-	1 071
3200-3999	5	26	58	78	-	716
4000-5599	4	26	52	58	-	598
5600-	16	20	36	52	-	493
Samtliga	217	379	519	709	1 557	9 980

Tabell 4

Antal företag fördelat efter driftsinriktning och arbetsbehov 2000

Uppgifter för företag med mer än 2,0 hektar åker eller stor djurbesättning

Län	Jordbruks- växter (11)	Trädgårds- växter (12+13)	Blandad växtodling (14)	Mjölkkor (211)	Nötkreatur, övrigt (212+213)	Svin (23)
Hallands						
- 399	-	-	-	-	-	-
400- 799	391	3	6	1	150	10
800-1599	171	10	13	7	399	54
1600-2399	56	12	4	75	81	57
2400-3199	34	7	3	170	26	50
3200-3999	20	1	4	126	26	19
4000-5599	10	4	11	123	32	11
5600-	3	15	13	39	12	8
Samtliga	685	52	54	541	726	209
Västra Götalands						
- 399	-	-	-	-	-	-
400- 799	2 580	6	19	10	558	7
800-1599	1 345	26	28	59	1 361	34
1600-2399	284	13	6	257	340	47
2400-3199	94	14	7	577	108	38
3200-3999	40	6	7	512	80	43
4000-5599	24	11	5	380	72	28
5600-	5	22	8	105	17	10
Samtliga	4 372	98	80	1 900	2 536	207
Värmlands						
- 399	-	-	-	-	-	-
400- 799	692	1	5	1	75	-
800-1599	210	6	2	12	231	1
1600-2399	41	2	3	62	117	5
2400-3199	13	1	-	103	24	10
3200-3999	5	2	1	73	5	5
4000-5599	4	5	-	63	5	6
5600-	1	3	2	28	2	3
Samtliga	966	20	13	342	459	30
Örebro						
- 399	-	-	-	-	-	-
400- 799	506	1	6	1	41	-
800-1599	351	6	4	7	151	3
1600-2399	86	3	1	17	51	5
2400-3199	26	7	4	73	17	6
3200-3999	12	1	2	72	22	4
4000-5599	7	2	6	55	9	5
5600-	2	1	2	22	1	2
Samtliga	990	21	25	247	292	25
Västmanlands						
- 399	-	-	-	-	-	-
400- 799	569	-	1	-	9	2
800-1599	515	3	3	1	61	2
1600-2399	137	3	2	9	28	15
2400-3199	30	-	-	54	7	6
3200-3999	7	2	1	51	8	7
4000-5599	3	1	1	36	15	6
5600-	-	4	3	11	3	3
Samtliga	1 261	13	11	162	131	41

Län	Övriga husdjur	Blandad husdjurs- skötsel	Blandat jordbruk, mest växtodling	Blandat jordbruk, mest husdjur	Småbruk	Samtliga
Arbetsbehov, standard- timmar	(22+24)	(25)	(31)	(32)	(90)	
Hallands						
- 399	-	-	-	-	846	846
400- 799	75	16	37	46	-	735
800-1599	24	87	40	70	-	875
1600-2399	7	66	18	45	-	421
2400-3199	4	35	13	27	-	369
3200-3999	5	16	17	19	-	253
4000-5599	7	22	11	16	-	247
5600-	10	15	6	14	-	135
Samtliga	132	257	142	237	846	3 881
Västra Götalands						
- 399	-	-	-	-	4 336	4 336
400- 799	349	93	124	175	-	3 921
800-1599	101	153	148	315	-	3 570
1600-2399	18	85	93	210	-	1 353
2400-3199	6	31	50	82	-	1 007
3200-3999	8	22	24	27	-	769
4000-5599	4	19	14	27	-	584
5600-	8	18	11	14	-	218
Samtliga	494	421	464	850	4 336	15 758
Värmlands						
- 399	-	-	-	-	1 627	1 627
400- 799	116	17	46	67	-	1 020
800-1599	32	38	50	75	-	657
1600-2399	3	21	14	33	-	301
2400-3199	1	8	13	16	-	189
3200-3999	1	1	4	3	-	100
4000-5599	-	3	2	5	-	93
5600-	-	3	-	1	-	43
Samtliga	153	91	129	200	1 627	4 030
Örebro						
- 399	-	-	-	-	660	660
400- 799	45	17	20	31	-	668
800-1599	20	10	29	62	-	643
1600-2399	-	13	29	34	-	239
2400-3199	-	5	13	30	-	181
3200-3999	-	2	6	4	-	125
4000-5599	-	4	11	4	-	103
5600-	1	1	1	4	-	37
Samtliga	66	52	109	169	660	2 656
Västmanlands						
- 399	-	-	-	-	407	407
400- 799	17	4	13	16	-	631
800-1599	16	9	34	41	-	685
1600-2399	3	6	51	53	-	307
2400-3199	-	-	11	18	-	126
3200-3999	-	2	5	4	-	87
4000-5599	1	1	4	5	-	73
5600-	2	4	-	1	-	31
Samtliga	39	26	118	138	407	2 347

Tabell 4

Antal företag fördelat efter driftsinriktning och arbetsbehov 2000

Uppgifter för företag med mer än 2,0 hektar åker eller stor djurbesättning

Län	Jordbruks- växter (11)	Trädgårds- växter (12+13)	Blandad växtodling (14)	Mjölkkor (211)	Nötkreatur, övrigt (212+213)	Svin (23)
Dalarnas						
- 399	-	-	-	-	-	-
400- 799	421	1	2	7	51	1
800-1599	124	4	4	29	161	-
1600-2399	19	6	4	51	74	2
2400-3199	8	3	2	114	17	3
3200-3999	2	-	-	70	12	2
4000-5599	1	-	4	55	6	-
5600-	-	1	2	12	-	-
Samtliga	575	15	18	338	321	8
Gävleborgs						
- 399	-	-	-	-	-	-
400- 799	580	-	2	1	55	1
800-1599	123	2	5	17	245	5
1600-2399	16	5	2	71	88	4
2400-3199	4	2	1	166	23	3
3200-3999	2	1	1	117	11	2
4000-5599	-	-	1	48	3	-
5600-	-	3	-	10	-	-
Samtliga	725	13	12	430	425	15
Västernorrlands						
- 399	-	-	-	-	-	-
400- 799	327	5	1	5	86	-
800-1599	38	9	2	28	245	1
1600-2399	5	7	-	77	77	2
2400-3199	-	1	-	135	11	4
3200-3999	-	2	1	76	4	-
4000-5599	-	1	1	43	-	1
5600-	-	1	1	13	1	1
Samtliga	370	26	6	377	424	9
Jämtlands						
- 399	-	-	-	-	-	-
400- 799	209	3	2	3	66	1
800-1599	32	6	1	26	207	2
1600-2399	5	2	1	78	60	3
2400-3199	-	4	-	150	7	-
3200-3999	1	1	-	100	8	-
4000-5599	-	-	-	44	-	-
5600-	-	2	-	13	-	-
Samtliga	247	18	4	414	348	6
Västerbottens						
- 399	-	-	-	-	-	-
400- 799	415	1	3	3	62	2
800-1599	84	6	1	33	206	7
1600-2399	19	1	1	94	61	15
2400-3199	4	1	5	194	20	6
3200-3999	-	1	-	165	5	-
4000-5599	-	2	-	74	4	1
5600-	-	1	-	10	1	1
Samtliga	522	13	10	573	359	32

Län	Övriga husdjur	Blandad husdjurs- skötsel	Blandat jordbruk, mest växtodling	Blandat jordbruk, mest husdjur	Småbruk	Samtliga
Arbetsbehov, standard- timmar	(22+24)	(25)	(31)	(32)	(90)	
Dalarnas						
- 399	-	-	-	-	727	727
400- 799	81	14	22	30	-	630
800-1599	25	26	29	51	-	453
1600-2399	1	16	7	20	-	200
2400-3199	-	2	8	6	-	163
3200-3999	2	3	-	-	-	91
4000-5599	1	-	1	1	-	69
5600-	-	-	1	4	-	20
Samtliga	110	61	68	112	727	2 353
Gävleborgs						
- 399	-	-	-	-	908	908
400- 799	72	7	28	40	-	786
800-1599	31	35	23	62	-	548
1600-2399	2	11	4	14	-	217
2400-3199	-	1	1	3	-	204
3200-3999	1	1	-	-	-	136
4000-5599	-	1	-	2	-	55
5600-	1	2	-	1	-	17
Samtliga	107	58	56	122	908	2 871
Västernorrlands						
- 399	-	-	-	-	1 078	1 078
400- 799	77	13	32	37	-	583
800-1599	25	31	12	25	-	416
1600-2399	3	7	1	7	-	186
2400-3199	1	2	1	1	-	156
3200-3999	-	1	3	-	-	87
4000-5599	2	1	-	1	-	50
5600-	1	-	-	1	-	19
Samtliga	109	55	49	72	1 078	2 575
Jämtlands						
- 399	-	-	-	-	723	723
400- 799	59	11	13	34	-	401
800-1599	19	20	6	12	-	331
1600-2399	3	4	-	1	-	157
2400-3199	-	2	1	1	-	165
3200-3999	-	1	-	-	-	111
4000-5599	-	1	-	-	-	45
5600-	1	-	-	1	-	17
Samtliga	82	39	20	49	723	1 950
Västerbottens						
- 399	-	-	-	-	1 001	1 001
400- 799	102	17	23	41	-	669
800-1599	20	33	20	36	-	446
1600-2399	1	9	1	6	-	208
2400-3199	1	1	1	1	-	234
3200-3999	1	1	1	2	-	176
4000-5599	1	1	-	1	-	84
5600-	2	-	-	2	-	17
Samtliga	128	62	46	89	1 001	2 835

Tabell 4**Antal företag fördelat efter driftsinriktning och arbetsbehov 2000**

Uppgifter för företag med mer än 2,0 hektar åker eller stor djurbesättning

Län	Jordbruks- växter	Trädgårds- växter	Blandad växtodling	Mjölkkor	Nötkreatur, övrigt	Svin
Arbetsbehov, standard- timmar	(11)	(12+13)	(14)	(211)	(212+213)	(23)
Norrbottens						
- 399	-	-	-	-	-	-
400- 799	244	3	5	4	15	-
800-1599	58	13	6	15	66	2
1600-2399	19	7	2	44	28	1
2400-3199	5	-	4	96	14	1
3200-3999	4	3	1	82	3	1
4000-5599	-	1	-	31	-	-
5600-	-	2	-	10	-	1
Samtliga	330	29	18	282	126	6
Hela riket						
- 399	-	-	-	-	-	-
400- 799	10 312	39	87	42	2 561	48
800-1599	5 900	181	139	288	7 010	207
1600-2399	2 089	166	85	1 274	1 948	291
2400-3199	769	113	102	3 137	602	242
3200-3999	370	54	92	2 802	457	167
4000-5599	208	83	152	2 023	495	136
5600-	73	193	170	626	138	86
Samtliga	19 721	829	827	10 192	13 211	1 177

Län	Övriga husdjur	Blandad husdjurs- skötsel	Blandat jordbruk, mest växtodling	Blandat jordbruk, mest husdjur	Småbruk	Samtliga
Arbetsbehov, standard- timmar	(22+24)	(25)	(31)	(32)	(90)	
Norrbottens						
- 399	-	-	-	-	682	682
400- 799	68	2	9	25	-	375
800-1599	18	11	10	17	-	216
1600-2399	2	2	-	5	-	110
2400-3199	2	1	-	-	-	123
3200-3999	1	-	-	3	-	98
4000-5599	-	1	-	-	-	33
5600-	-	1	1	1	-	16
Samtliga	91	18	20	51	682	1 653
Hela riket						
- 399	-	-	-	-	18 938	18 938
400- 799	1 832	375	587	841	-	16 724
800-1599	619	877	725	1 334	-	17 280
1600-2399	106	530	564	1 068	-	8 121
2400-3199	55	225	392	517	-	6 154
3200-3999	49	126	201	242	-	4 560
4000-5599	29	136	145	221	-	3 628
5600-	71	100	90	158	-	1 705
Samtliga	2 761	2 369	2 704	4 381	18 938	77 110

Tabell 5
Antal företag fördelat efter driftsriktning och företagarens ålder 2000
 Uppgifter för företag med mer än 2,0 hektar åker eller stor djurbesättning

Riksområde	Jordbruks- växter	Trädgårds- växter	Blandad växtodling	Mjölkkor	Nötkreatur, övrigt	Svin
Företagarens ålder	(11)	(12+13)	(14)	(211)	(212+213)	(23)
Södra och mellersta Sveriges slättbygder						
- 34 år	971	27	46	244	244	75
35 - 44 år	2 553	76	121	825	680	204
45 - 54 år	3 312	129	155	1 104	899	225
55 - 64 år	3 014	106	154	838	850	194
65 - år	2 339	72	57	197	568	37
Juridisk person eller uppgift saknas	1 171	111	117	292	214	161
Samtliga	13 360	521	650	3 500	3 455	896
Södra och mellersta Sveriges skogs- och dalbygder						
- 34 år	293	9	10	353	684	16
35 - 44 år	770	28	23	1 128	1 636	54
45 - 54 år	1 157	55	31	1 421	2 019	48
55 - 64 år	948	46	33	1 123	1 986	46
65 - år	903	36	16	326	1 496	12
Juridisk person eller uppgift saknas	221	33	10	202	191	38
Samtliga	4 292	207	123	4 553	8 012	214
Norra Sverige						
- 34 år	149	1	6	170	151	7
35 - 44 år	404	18	9	468	436	16
45 - 54 år	559	22	14	625	516	15
55 - 64 år	543	28	14	536	448	11
65 - år	299	15	7	86	133	1
Juridisk person eller uppgift saknas	115	17	4	254	60	17
Samtliga	2 069	101	54	2 139	1 744	67
Hela riket						
- 34 år	1 413	37	62	767	1 079	98
35 - 44 år	3 727	122	153	2 421	2 752	274
45 - 54 år	5 028	206	200	3 150	3 434	288
55 - 64 år	4 505	180	201	2 497	3 284	251
65 - år	3 541	123	80	609	2 197	50
Juridisk person eller uppgift saknas	1 507	161	131	748	465	216
Samtliga	19 721	829	827	10 192	13 211	1 177

Riksområde Företagarens ålder	Övriga husdjur (22+24)	Blandad husdjurs- skötsel (25)	Blandat jordbruk, mest växtodling (31)	Blandat jordbruk, mest husdjur (32)	Småbruk (90)	Samtliga
Södra och mellersta Sveriges slättbygder						
- 34 år	36	76	127	185	417	2 448
35 - 44 år	139	196	378	530	927	6 629
45 - 54 år	212	257	500	730	1 375	8 898
55 - 64 år	222	270	429	664	1 315	8 056
65 - år	117	154	258	414	1 501	5 714
Juridisk person eller uppgift saknas	127	120	185	251	177	2 926
Samtliga	853	1 073	1 877	2 774	5 712	34 671
Södra och mellersta Sveriges skogs- och dalbygder						
- 34 år	67	73	59	94	604	2 262
35 - 44 år	229	216	120	261	1 391	5 856
45 - 54 år	428	277	152	323	2 112	8 023
55 - 64 år	335	246	153	283	2 078	7 277
65 - år	196	158	102	203	2 352	5 800
Juridisk person eller uppgift saknas	63	66	37	71	177	1 109
Samtliga	1 318	1 036	623	1 235	8 714	30 327
Norra Sverige						
- 34 år	33	28	16	27	208	796
35 - 44 år	122	59	45	77	678	2 332
45 - 54 år	182	77	48	124	1 210	3 392
55 - 64 år	177	61	66	84	1 247	3 215
65 - år	61	20	22	43	1 104	1 791
Juridisk person eller uppgift saknas	15	15	7	17	65	586
Samtliga	590	260	204	372	4 512	12 112
Hela riket						
- 34 år	136	177	202	306	1 229	5 506
35 - 44 år	490	471	543	868	2 996	14 817
45 - 54 år	822	611	700	1 177	4 697	20 313
55 - 64 år	734	577	648	1 031	4 640	18 548
65 - år	374	332	382	660	4 957	13 305
Juridisk person eller uppgift saknas	205	201	229	339	419	4 621
Samtliga	2 761	2 369	2 704	4 381	18 938	77 110

Tabell 6

Antal företag fördelat efter driftsinriktning och åkerareal 2000

Uppgifter för företag med mer än 2,0 hektar åker eller stor djurbesättning

Riksområde Storleksgrupp åker, hektar	Jordbruks- växter (11)	Trädgårds- växter (12+13)	Blandad växtodling (14)	Mjölkkor (211)	Nötkreatur, övrigt (212+213)	Svin (23)
Södra och mellersta Sveriges slättbygder						
- 2,0	-	1	-	11	6	99
2,1- 5,0	4	153	19	7	198	18
5,1- 10,0	289	105	44	27	424	33
10,1- 20,0	3 138	94	103	237	769	80
20,1- 30,0	2 296	38	71	361	471	93
30,1- 50,0	2 777	41	106	972	581	165
50,1-100,0	2 831	60	148	1 343	686	221
100,1-	2 025	29	159	542	320	187
Samtliga	13 360	521	650	3 500	3 455	896
Södra och mellersta Sveriges skogs- och dalbygder						
- 2,0	-	1	-	2	2	13
2,1- 5,0	2	75	13	41	874	9
5,1- 10,0	194	50	28	155	1 958	19
10,1- 20,0	2 118	43	34	562	2 413	38
20,1- 30,0	856	21	13	762	1 181	37
30,1- 50,0	609	9	17	1 398	927	31
50,1-100,0	381	4	15	1 285	528	46
100,1-	132	4	3	348	129	21
Samtliga	4 292	207	123	4 553	8 012	214
Norra Sverige						
- 2,0	-	-	-	-	-	-
2,1- 5,0	22	50	5	35	58	2
5,1- 10,0	100	26	21	71	241	3
10,1- 20,0	1 168	13	9	202	504	2
20,1- 30,0	418	9	8	264	345	4
30,1- 50,0	233	2	5	562	338	11
50,1-100,0	107	1	2	786	229	30
100,1-	21	-	4	219	29	15
Samtliga	2 069	101	54	2 139	1 744	67
Hela riket						
- 2,0	-	2	-	13	8	112
2,1- 5,0	28	278	37	83	1 130	29
5,1- 10,0	583	181	93	253	2 623	55
10,1- 20,0	6 424	150	146	1 001	3 686	120
20,1- 30,0	3 570	68	92	1 387	1 997	134
30,1- 50,0	3 619	52	128	2 932	1 846	207
50,1-100,0	3 319	65	165	3 414	1 443	297
100,1-	2 178	33	166	1 109	478	223
Samtliga	19 721	829	827	10 192	13 211	1 177

Riksområde Storleksgrupp åker, hektar	Övriga husdjur (22+24)	Blandad husdjurs- skötsel (25)	Blandat jordbruk, mest växtodling (31)	Blandat jordbruk, mest husdjur (32)	Småbruk (90)	Samtliga
Södra och mellersta Sveriges slättbygder						
- 2,0	114	2	1	1	3	238
2,1- 5,0	201	75	10	24	2 393	3 102
5,1- 10,0	230	112	103	142	2 529	4 038
10,1- 20,0	159	211	248	446	704	6 189
20,1- 30,0	54	151	199	370	45	4 149
30,1- 50,0	40	179	344	592	29	5 826
50,1-100,0	33	200	531	724	9	6 786
100,1-	22	143	441	475	-	4 343
Samtliga	853	1 073	1 877	2 774	5 712	34 671
Södra och mellersta Sveriges skogs- och dalbygder						
- 2,0	51	2	-	-	1	72
2,1- 5,0	477	146	6	22	4 396	6 061
5,1- 10,0	472	226	115	216	3 749	7 182
10,1- 20,0	216	255	170	309	548	6 706
20,1- 30,0	57	146	84	180	17	3 354
30,1- 50,0	29	153	105	220	2	3 500
50,1-100,0	13	75	94	210	-	2 651
100,1-	3	33	49	78	1	801
Samtliga	1 318	1 036	623	1 235	8 714	30 327
Norra Sverige						
- 2,0	2	-	-	-	-	2
2,1- 5,0	158	25	1	6	2 259	2 621
5,1- 10,0	228	46	38	92	2 024	2 890
10,1- 20,0	141	94	74	124	227	2 558
20,1- 30,0	38	38	37	51	2	1 214
30,1- 50,0	20	37	34	56	-	1 298
50,1-100,0	3	15	14	28	-	1 215
100,1-	-	5	6	15	-	314
Samtliga	590	260	204	372	4 512	12 112
Hela riket						
- 2,0	167	4	1	1	4	312
2,1- 5,0	836	246	17	52	9 048	11 784
5,1- 10,0	930	384	256	450	8 302	14 110
10,1- 20,0	516	560	492	879	1 479	15 453
20,1- 30,0	149	335	320	601	64	8 717
30,1- 50,0	89	369	483	868	31	10 624
50,1-100,0	49	290	639	962	9	10 652
100,1-	25	181	496	568	1	5 458
Samtliga	2 761	2 369	2 704	4 381	18 938	77 110

Tabell 7

Antal företag fördelat efter jordbrukets driftsinriktning och skogsbrukets relativa betydelse 2000

Uppgifter för företag med mer än 2,0 hektar åker eller stor djurbesättning

Riksområde Skogsbruksklass	Jordbruks- växter (11)	Trädgårds- växter (12+13)	Blandad växtodling (14)	Mjölkkor (211)	Nötkreatur, övrigt (212+213)	Svin (23)
Södra och mellersta Sveriges slättbygder						
Inget skogsbruk	6 970	365	422	1 568	1 723	550
01.A Skogsbruk <33%	5 953	154	224	1 929	1 703	344
01.B Skogsbruk 33-50%	338	2	4	2	24	2
02.B Skogsbruk 50-67%	77	-	-	1	3	-
02.A Skogsbruk >67%	22	-	-	-	2	-
Samtliga	13 360	521	650	3 500	3 455	896
Södra och mellersta Sveriges skogs- och dalbygder						
Inget skogsbruk	1 362	97	47	1 385	2 739	84
01.A Skogsbruk <33%	2 166	109	72	3 156	4 787	128
01.B Skogsbruk 33-50%	564	1	3	11	424	-
02.B Skogsbruk 50-67%	154	-	1	-	56	2
02.A Skogsbruk >67%	46	-	-	1	6	-
Samtliga	4 292	207	123	4 553	8 012	214
Norra Sverige						
Inget skogsbruk	523	39	14	648	513	27
01.A Skogsbruk <33%	1 099	59	38	1 484	1 158	39
01.B Skogsbruk 33-50%	318	2	2	7	63	1
02.B Skogsbruk 50-67%	107	1	-	-	9	-
02.A Skogsbruk >67%	22	-	-	-	1	-
Samtliga	2 069	101	54	2 139	1 744	67
Hela riket						
Inget skogsbruk	8 855	501	483	3 601	4 975	661
01.A Skogsbruk <33%	9 218	322	334	6 569	7 648	511
01.B Skogsbruk 33-50%	1 220	5	9	20	511	3
02.B Skogsbruk 50-67%	338	1	1	1	68	2
02.A Skogsbruk >67%	90	-	-	1	9	-
Samtliga	19 721	829	827	10 192	13 211	1 177

Riksområde Skogsbruksklass	Övriga husdjur (22+24)	Blandad husdjurs- skötsel (25)	Blandat jordbruk, mest växtodling (31)	Blandat jordbruk, mest husdjur (32)	Småbruk (90)	Samtliga
Södra och mellersta Sveriges slättbygder						
Inget skogsbruk	403	537	1 026	1 361	2 800	17 725
01.A Skogsbruk <33%	428	527	830	1 387	2 276	15 755
01.B Skogsbruk 33-50%	14	7	12	21	380	806
02.B Skogsbruk 50-67%	7	1	6	5	167	267
02.A Skogsbruk >67%	1	1	3	-	89	118
Samtliga	853	1 073	1 877	2 774	5 712	34 671
Södra och mellersta Sveriges skogs- och dalbygder						
Inget skogsbruk	443	380	250	439	2 488	9 714
01.A Skogsbruk <33%	692	614	318	721	3 154	15 917
01.B Skogsbruk 33-50%	143	36	37	58	1 823	3 100
02.B Skogsbruk 50-67%	36	6	16	16	939	1 226
02.A Skogsbruk >67%	4	-	2	1	310	370
Samtliga	1 318	1 036	623	1 235	8 714	30 327
Norra Sverige						
Inget skogsbruk	171	89	59	117	819	3 019
01.A Skogsbruk <33%	349	159	123	220	2 082	6 810
01.B Skogsbruk 33-50%	49	11	17	28	952	1 450
02.B Skogsbruk 50-67%	17	1	5	7	477	624
02.A Skogsbruk >67%	4	-	-	-	182	209
Samtliga	590	260	204	372	4 512	12 112
Hela riket						
Inget skogsbruk	1 017	1 006	1 335	1 917	6 107	30 458
01.A Skogsbruk <33%	1 469	1 300	1 271	2 328	7 512	38 482
01.B Skogsbruk 33-50%	206	54	66	107	3 155	5 356
02.B Skogsbruk 50-67%	60	8	27	28	1 583	2 117
02.A Skogsbruk >67%	9	1	5	1	581	697
Samtliga	2 761	2 369	2 704	4 381	18 938	77 110

Tabell 8

Antal företag fördelat efter arbetsbehov i jordbruket 2000

Uppgifter för företag med mer än 2,0 hektar åker eller stor djurbesättning

Område	Arbetsbehov, standardtimmar							Samtliga	
	0- 399	400- 799	800- 1599	1600- 2399	2400- 3199	3200- 3999	4000- 5599		5600-
Län									
Stockholms	345	508	435	232	130	81	71	31	1 833
Uppsala	401	569	831	381	250	186	133	32	2 783
Södermanlands	376	453	482	297	189	155	159	63	2 174
Östergötlands	537	602	931	555	367	320	301	144	3 757
Jönköpings	902	826	1 045	365	381	324	195	46	4 084
Kronobergs	721	609	739	228	179	137	114	24	2 751
Kalmar	613	574	834	392	321	344	330	160	3 568
Gotlands	193	278	365	262	213	187	216	88	1 802
Blekinge	298	289	369	171	136	77	75	54	1 469
Skåne	1 557	1 597	2 409	1 539	1 071	716	598	493	9 980
Hallands	846	735	875	421	369	253	247	135	3 881
Västra Götalands	4 336	3 921	3 570	1 353	1 007	769	584	218	15 758
Värmlands	1 627	1 020	657	301	189	100	93	43	4 030
Örebro	660	668	643	239	181	125	103	37	2 656
Västmanlands	407	631	685	307	126	87	73	31	2 347
Dalarnas	727	630	453	200	163	91	69	20	2 353
Gävleborgs	908	786	548	217	204	136	55	17	2 871
Västernorrlands	1 078	583	416	186	156	87	50	19	2 575
Jämtlands	723	401	331	157	165	111	45	17	1 950
Västerbottens	1 001	669	446	208	234	176	84	17	2 835
Norrbottnens	682	375	216	110	123	98	33	16	1 653
Produktionsområde									
Götalands södra slättbygder	713	830	1 350	1 057	759	480	420	343	5 952
Götalands mellanbygder	1 028	1 145	1 506	998	796	703	770	463	7 409
Götalands norra slättbygder	1 798	2 055	2 332	1 097	697	632	525	252	9 388
Svealands slättbygder	2 173	2 890	3 059	1 502	899	633	558	208	11 922
Götalands skogsbygder	5 939	5 063	5 668	1 999	1 707	1 255	874	281	22 786
Mellersta Sveriges skogsbygder	2 775	1 913	1 376	553	415	243	197	69	7 541
Nedre Norrland	2 620	1 683	1 230	559	491	326	164	54	7 127
Övre Norrland	1 892	1 145	759	356	390	288	120	35	4 985
Riksområde									
Södra och mellersta Sveriges slättbygder	5 712	6 920	8 247	4 654	3 151	2 448	2 273	1 266	34 671
Södra och mellersta Sveriges skogs- och dalbygder	8 714	6 976	7 044	2 552	2 122	1 498	1 071	350	30 327
Norra Sverige	4 512	2 828	1 989	915	881	614	284	89	12 112
Hela riket	18 938	16 724	17 280	8 121	6 154	4 560	3 628	1 705	77 110

Tabell 9

Antal företag fördelat efter arbetsbehov i jordbruket och företagarens ålder 2000

Uppgifter för företag med mer än 2,0 hektar åker eller stor djurbesättning

Riksområde Företagarens ålder	Arbetsbehov, standardtimmar								Samtliga
	-399	400-799	800-1599	1600-2399	2400-3199	3200-3999	4000-5599	5600-	
Södra och mellersta Sveriges slättbygder									
- 34 år	417	486	609	329	219	179	149	60	2 448
35 - 44 år	927	1 156	1 673	937	653	546	553	184	6 629
45 - 54 år	1 375	1 612	2 102	1 281	886	745	647	250	8 898
55 - 64 år	1 315	1 680	1 923	1 211	824	536	392	175	8 056
65 - år	1 501	1 686	1 571	510	235	115	64	32	5 714
Juridisk person eller uppgift saknas	177	300	369	386	334	327	468	565	2 926
Samtliga	5 712	6 920	8 247	4 654	3 151	2 448	2 273	1 266	34 671
Södra och mellersta Sveriges skogs- och dalbygder									
- 34 år	604	475	561	205	159	130	107	21	2 262
35 - 44 år	1 391	1 201	1 421	528	482	418	340	75	5 856
45 - 54 år	2 112	1 803	1 831	686	677	526	303	85	8 023
55 - 64 år	2 078	1 627	1 785	696	592	281	179	39	7 277
65 - år	2 352	1 673	1 260	330	110	52	18	5	5 800
Juridisk person eller uppgift saknas	177	197	186	107	102	91	124	125	1 109
Samtliga	8 714	6 976	7 044	2 552	2 122	1 498	1 071	350	30 327
Norra Sverige									
- 34 år	208	186	164	75	72	56	30	5	796
35 - 44 år	678	567	450	211	212	152	51	11	2 332
45 - 54 år	1 210	799	583	267	280	166	73	14	3 392
55 - 64 år	1 247	768	536	261	243	123	31	6	3 215
65 - år	1 104	444	183	33	18	5	2	2	1 791
Juridisk person eller uppgift saknas	65	64	73	68	56	112	97	51	586
Samtliga	4 512	2 828	1 989	915	881	614	284	89	12 112
Hela riket									
- 34 år	1 229	1 147	1 334	609	450	365	286	86	5 506
35 - 44 år	2 996	2 924	3 544	1 676	1 347	1 116	944	270	14 817
45 - 54 år	4 697	4 214	4 516	2 234	1 843	1 437	1 023	349	20 313
55 - 64 år	4 640	4 075	4 244	2 168	1 659	940	602	220	18 548
65 - år	4 957	3 803	3 014	873	363	172	84	39	13 305
Juridisk person eller uppgift saknas	419	561	628	561	492	530	689	741	4 621
Samtliga	18 938	16 724	17 280	8 121	6 154	4 560	3 628	1 705	77 110

Tabell 10

Antal företag fördelat efter arbetsbehov i jordbruket och åkerareal 2000

Uppgifter för företag med mer än 2,0 hektar åker eller stor djurbesättning

Riksområde Storleksgrupp åker, hektar	Arbetsbehov, standardtimmar								Samtliga
	-399	400-799	800-1599	1600-2399	2400-3199	3200-3999	4000-5599	5600-	
Södra och mellersta Sveriges slättbygder									
- 2,0	3	30	49	40	30	29	21	36	238
2,1- 5,0	2 393	472	131	44	22	6	15	19	3 102
5,1- 10,0	2 529	948	430	64	25	17	6	19	4 038
10,1- 20,0	704	3 336	1 623	321	144	26	21	14	6 189
20,1- 30,0	45	1 514	1 658	452	371	59	35	15	4 149
30,1- 50,0	29	547	2 497	1 145	803	599	153	53	5 826
50,1-100,0	9	71	1 654	1 730	935	1 095	1 069	223	6 786
100,1-	-	2	205	858	821	617	953	887	4 343
Samtliga	5 712	6 920	8 247	4 654	3 151	2 448	2 273	1 266	34 671
Södra och mellersta Sveriges skogs- och dalbygder									
- 2,0	1	11	10	14	10	5	7	14	72
2,1- 5,0	4 396	1 426	196	29	5	4	2	3	6 061
5,1- 10,0	3 749	2 021	1 271	108	21	5	4	3	7 182
10,1- 20,0	548	2 549	2 896	512	173	8	7	13	6 706
20,1- 30,0	17	726	1 462	471	591	72	7	8	3 354
30,1- 50,0	2	217	857	838	864	622	87	13	3 500
50,1-100,0	-	25	326	499	352	705	675	69	2 651
100,1-	1	1	26	81	106	77	282	227	801
Samtliga	8 714	6 976	7 044	2 552	2 122	1 498	1 071	350	30 327
Norra Sverige									
- 2,0	-	-	-	-	1	-	-	1	2
2,1- 5,0	2 259	286	53	12	1	2	3	5	2 621
5,1- 10,0	2 024	649	187	21	6	3	-	-	2 890
10,1- 20,0	227	1 415	739	162	8	1	1	5	2 558
20,1- 30,0	2	364	512	238	89	6	2	1	1 214
30,1- 50,0	-	103	393	250	487	58	7	-	1 298
50,1-100,0	-	11	96	215	261	513	118	1	1 215
100,1-	-	-	9	17	28	31	153	76	314
Samtliga	4 512	2 828	1 989	915	881	614	284	89	12 112
Hela riket									
- 2,0	4	41	59	54	41	34	28	51	312
2,1- 5,0	9 048	2 184	380	85	28	12	20	27	11 784
5,1- 10,0	8 302	3 618	1 888	193	52	25	10	22	14 110
10,1- 20,0	1 479	7 300	5 258	995	325	35	29	32	15 453
20,1- 30,0	64	2 604	3 632	1 161	1 051	137	44	24	8 717
30,1- 50,0	31	867	3 747	2 233	2 154	1 279	247	66	10 624
50,1-100,0	9	107	2 076	2 444	1 548	2 313	1 862	293	10 652
100,1-	1	3	240	956	955	725	1 388	1 190	5 458
Samtliga	18 938	16 724	17 280	8 121	6 154	4 560	3 628	1 705	77 110

Tabell 11

Antal företag fördelat efter arbetsbehov i jordbruket resp. skogsbruket 2000

Uppgifter för företag med mer än 2,0 hektar åker eller stor djurbesättning

Riksområde	Arbetsbehov i jordbruket, standardtimmar								Samtliga
	0-	400-	800-	1600-	2400-	3200-	4000-	5600-	
Arbetsbehov i skogsbruket, standardtimmar	399	799	1599	2399	3199	3999	5599		
Södra och mellersta Sveriges slättbygder									
0	2 800	3 225	4 208	2 554	1 678	1 284	1 214	762	17 725
1- 99	2 055	2 078	1 800	812	551	404	322	133	8 155
100- 199	536	1 003	1 178	604	440	361	309	106	4 537
200- 399	234	444	795	451	319	266	275	100	2 884
400- 799	67	134	205	174	111	91	115	95	992
800-1199	14	22	36	34	21	16	18	31	192
1200-1599	3	3	13	11	15	8	11	3	67
1600-	3	11	12	14	16	18	9	36	119
Samtliga	5 712	6 920	8 247	4 654	3 151	2 448	2 273	1 266	34 671
Södra och mellersta Sveriges skogs- och dalbygder									
0	2 488	2 270	2 435	846	668	475	377	155	9 714
1- 99	2 507	1 423	1 035	312	209	133	74	19	5 712
100- 199	1 851	1 409	1 217	435	384	243	136	27	5 702
200- 399	1 359	1 335	1 514	584	543	380	241	50	6 006
400- 799	430	444	705	286	272	207	180	64	2 588
800-1199	50	63	96	53	24	40	36	15	377
1200-1599	15	19	18	20	13	10	15	10	120
1600-	14	13	24	16	9	10	12	10	108
Samtliga	8 714	6 976	7 044	2 552	2 122	1 498	1 071	350	30 327
Norra Sverige									
0	819	729	623	278	242	185	97	46	3 019
1- 99	1 679	680	349	133	101	59	20	6	3 027
100- 199	1 066	599	404	161	177	113	32	5	2 557
200- 399	664	537	383	202	226	159	78	12	2 261
400- 799	233	228	191	115	114	87	43	11	1 022
800-1199	37	39	25	19	18	10	12	8	168
1200-1599	8	10	11	7	3	1	2	1	43
1600-	6	6	3	-	-	-	-	-	15
Samtliga	4 512	2 828	1 989	915	881	614	284	89	12 112
Hela riket									
0	6 107	6 224	7 266	3 678	2 588	1 944	1 688	963	30 458
1- 99	6 241	4 181	3 184	1 257	861	596	416	158	16 894
100- 199	3 453	3 011	2 799	1 200	1 001	717	477	138	12 796
200- 399	2 257	2 316	2 692	1 237	1 088	805	594	162	11 151
400- 799	730	806	1 101	575	497	385	338	170	4 602
800-1199	101	124	157	106	63	66	66	54	737
1200-1599	26	32	42	38	31	19	28	14	230
1600-	23	30	39	30	25	28	21	46	242
Samtliga	18 938	16 724	17 280	8 121	6 154	4 560	3 628	1 705	77 110

Tabell 12

Åkerareal fördelad efter företagens driftsinriktning och arbetsbehov 2000

Uppgifter i hektar för företag med mer än 2,0 hektar åker eller stor djurbesättning

Riksområde	Jordbruks- växter	Trädgårds- växter	Blandad växtodling	Mjölkkor	Nötkreatur, övrigt	Svin
Arbetsbehov, standard- timmar	(11)	(12+13)	(14)	(211)	(212+213)	(23)
Södra och mellersta Sveriges slättbygder						
- 399	-	-	-	-	-	-
400- 799	107 923	40	359	20	2 363	148
800-1599	235 403	451	1 493	256	25 078	1 993
1600-2399	187 016	910	1 472	4 396	25 238	7 365
2400-3199	108 074	1 055	3 678	30 444	15 773	11 476
3200-3999	68 454	580	4 683	54 986	21 538	12 527
4000-5599	51 252	2 166	11 882	81 713	37 729	13 282
5600-	44 201	9 280	24 514	62 637	20 212	12 307
Samtliga	802 324	14 481	48 080	234 452	147 931	59 096
Södra och mellersta Sveriges skogs- och dalbygder						
- 399	-	-	-	-	-	-
400- 799	59 002	54	226	64	11 130	96
800-1599	41 463	348	583	1 012	74 368	904
1600-2399	12 180	494	421	11 219	43 354	1 867
2400-3199	3 329	311	277	49 065	15 781	1 712
3200-3999	2 927	167	273	63 280	8 725	1 424
4000-5599	4 592	186	921	65 545	12 673	1 628
5600-	556	1 412	524	31 894	5 041	2 007
Samtliga	124 049	2 972	3 225	222 079	171 073	9 639
Norra Sverige						
- 399	-	-	-	-	-	-
400- 799	29 969	50	86	82	2 472	17
800-1599	11 752	183	225	1 418	21 688	737
1600-2399	2 750	243	103	8 792	16 847	1 710
2400-3199	1 012	160	463	32 030	5 293	1 346
3200-3999	777	107	44	38 077	2 425	362
4000-5599	343	40	291	26 906	927	154
5600-	-	109	162	10 881	298	365
Samtliga	46 603	891	1 374	118 185	49 950	4 690
Hela riket						
- 399	-	-	-	-	-	-
400- 799	196 894	144	670	166	15 966	261
800-1599	288 618	982	2 301	2 686	121 134	3 634
1600-2399	201 946	1 647	1 996	24 407	85 439	10 942
2400-3199	112 415	1 525	4 418	111 539	36 846	14 534
3200-3999	72 159	854	4 999	156 343	32 688	14 312
4000-5599	56 187	2 392	13 094	174 164	51 329	15 065
5600-	44 756	10 801	25 200	105 412	25 551	14 679
Samtliga	972 976	18 345	52 678	574 716	368 954	73 425

Riksområde	Övriga	Blandad	Blandat	Blandat	Småbruk	Samtliga
Arbetsbehov, standard- timmar	husdjur	husdjurs- skötsel	jordbruk, mest växtodling	jordbruk, mest husdjur		
	(22+24)	(25)	(31)	(32)	(90)	
Södra och mellersta Sveriges slättbygder						
- 399	-	-	-	-	38 666	38 666
400- 799	2 452	644	2 781	3 021	-	119 751
800-1599	3 538	4 214	12 880	18 399	-	303 704
1600-2399	1 369	8 528	29 053	39 753	-	305 099
2400-3199	861	6 973	32 394	34 852	-	245 580
3200-3999	799	7 530	24 557	21 259	-	216 912
4000-5599	427	10 878	21 949	27 654	-	258 933
5600-	4 901	17 402	17 934	36 329	-	249 717
Samtliga	14 349	56 169	141 547	181 267	38 666	1 738 362
Södra och mellersta Sveriges skogs- och dalbygder						
- 399	-	-	-	-	50 211	50 211
400- 799	5 320	1 153	2 805	3 577	-	83 428
800-1599	3 797	5 769	5 896	10 743	-	144 882
1600-2399	1 192	7 002	5 188	13 726	-	96 644
2400-3199	284	4 578	5 326	8 906	-	89 569
3200-3999	479	1 452	1 869	3 904	-	84 500
4000-5599	237	2 864	2 139	2 036	-	92 822
5600-	491	3 317	1 867	2 589	-	49 698
Samtliga	11 800	26 136	25 090	45 481	50 211	691 753
Norra Sverige						
- 399	-	-	-	-	25 961	25 961
400- 799	2 998	354	1 380	1 780	-	39 188
800-1599	2 293	2 385	2 524	3 848	-	47 053
1600-2399	462	1 651	270	1 792	-	34 620
2400-3199	89	402	465	370	-	41 629
3200-3999	95	306	268	507	-	42 968
4000-5599	80	392	358	313	-	29 803
5600-	11	587	412	1 398	-	14 222
Samtliga	6 028	6 076	5 676	10 008	25 961	275 442
Hela riket						
- 399	-	-	-	-	114 838	114 838
400- 799	10 771	2 151	6 966	8 378	-	242 366
800-1599	9 628	12 368	21 299	32 990	-	495 639
1600-2399	3 023	17 181	34 512	55 271	-	436 363
2400-3199	1 235	11 953	38 185	44 128	-	376 777
3200-3999	1 374	9 288	26 693	25 670	-	344 380
4000-5599	744	14 134	24 446	30 003	-	381 557
5600-	5 403	21 306	20 213	40 316	-	313 637
Samtliga	32 177	88 381	172 313	236 755	114 838	2 705 557

Tabell 13

Grödarealer fördelade efter företagets driftsriktning 2000

Uppgifter i hektar för företag med mer än 2,0 hektar åker eller stor djurbesättning

Riksområde Grödslag	Jordbruks- växter (11)	Trädgårds växter (12+13)	Blandad växtodling (14)	Mjölkkor (211)	Nötkreatur, övrigt (212+213)	Svin (23)
Södra och mellersta Sveriges slättbygder						
Spannmål	502 316	5 341	23 707	87 895	54 851	45 779
Vall och grönfoderväxter	70 581	650	4 142	125 348	78 366	1 801
Potatis och sockerbetor	44 817	1 198	8 487	1 569	2 317	1 905
Raps och rybs	30 273	61	997	765	827	1 497
Trädgårdsväxter	806	3 194	3 577	55	62	24
Övriga växtslag*	37 825	2 796	2 619	2 067	2 390	1 508
Träda och ej utnyttjad åker	115 719	1 260	4 582	16 751	9 117	6 577
Totalt	802 337	14 500	48 111	234 448	147 931	59 092
Södra och mellersta Sveriges skogs- och dalbygder						
Spannmål	58 599	685	1 315	63 197	39 234	7 166
Vall och grönfoderväxter	34 260	443	725	146 740	122 597	879
Potatis och sockerbetor	1 406	100	237	251	341	84
Raps och rybs	1 465		29	353	163	160
Trädgårdsväxter	59	564	293	25	59	11
Övriga växtslag*	9 310	978	282	1 920	3 419	160
Träda och ej utnyttjad åker	18 968	211	348	9 600	5 260	1 180
Totalt	124 067	2 982	3 230	222 086	171 073	9 640
Norra Sverige						
Spannmål	13 978	122	569	25 541	10 745	3 762
Vall och grönfoderväxter	18 043	108	388	88 236	37 184	136
Potatis och sockerbetor	1 992	21	113	115	103	1
Raps och rybs	5			4	2	
Trädgårdsväxter	13	314	81	8	4	
Övriga växtslag*	9 021	252	106	1 017	940	38
Träda och ej utnyttjad åker	3 599	75	119	3 332	988	753
Totalt	46 651	892	1 375	118 252	49 965	4 690
Hela riket						
Spannmål	574 892	6 148	25 592	176 634	104 830	56 707
Vall och grönfoderväxter	122 884	1 201	5 255	360 323	238 147	2 817
Potatis och sockerbetor	48 215	1 319	8 837	1 934	2 761	1 990
Raps och rybs	31 742	61	1 026	1 121	992	1 657
Trädgårdsväxter	877	4 073	3 951	87	125	35
Övriga växtslag*	56 156	4 027	3 006	5 003	6 749	1 706
Träda och ej utnyttjad åker	138 287	1 547	5 049	29 684	15 365	8 510
Totalt	973 054	18 375	52 716	574 786	368 969	73 422

*) I "övriga växtslag" ingår kok- och foderarter, vicker och åkerbönor till mognad, konservärter, bruna bönor, frövall, oljelin, energiskog samt "andra växtslag"

Riksområde	Övriga	Blandad	Blandat	Blandat	Småbruk	Samtliga
Grödslag	husdjur	husdjurs- skötsel	jordbruk, mest växtodling	jordbruk, mest husdjur		
	(22+24)	(25)	(31)	(32)	(90)	
Södra och mellersta Sveriges slättbygder						
Spannmål	5 140	27 589	83 457	97 514	9 971	943 561
Vall och grönfoderväxter	6 775	20 501	22 734	44 375	11 008	386 281
Potatis och sockerbeter	165	1 960	9 060	10 336	64	81 879
Raps och rybs	388	723	4 891	4 486	194	45 100
Trädgårdsväxter	8	78	464	308	87	8 662
Övriga växtslag*	775	1 162	5 196	5 607	8 738	70 684
Träda och ej utnyttjad åker	1 098	4 182	15 767	18 658	8 610	202 321
Totalt	14 349	56 195	141 569	181 283	38 672	1 738 487
Södra och mellersta Sveriges skogs- och dalbygder						
Spannmål	1 647	9 946	11 982	20 374	6 615	220 761
Vall och grönfoderväxter	8 773	13 704	7 596	18 645	20 542	374 905
Potatis och sockerbeter	7	236	417	679	33	3 793
Raps och rybs	71	108	340	298	67	3 055
Trädgårdsväxter	7	22	98	77	21	1 235
Övriga växtslag*	936	680	1 329	1 296	18 430	38 738
Träda och ej utnyttjad åker	360	1 453	3 351	4 129	4 515	49 376
Totalt	11 802	26 150	25 112	45 499	50 222	691 863
Norra Sverige						
Spannmål	616	1 622	1 757	3 075	2 814	64 601
Vall och grönfoderväxter	4 893	4 165	3 194	5 662	6 054	168 063
Potatis och sockerbeter	14	18	172	225	34	2 807
Raps och rybs	1				2	13
Trädgårdsväxter	3	6	12	15	38	493
Övriga växtslag*	404	90	247	476	15 950	28 541
Träda och ej utnyttjad åker	110	176	296	567	1 102	11 116
Totalt	6 041	6 077	5 678	10 020	25 993	275 634
Hela riket						
Spannmål	7 402	39 158	97 196	120 963	19 401	1 228 922
Vall och grönfoderväxter	20 442	38 371	33 523	68 683	37 604	929 249
Potatis och sockerbeter	186	2 214	9 649	11 241	132	88 479
Raps och rybs	459	831	5 231	4 784	263	48 168
Trädgårdsväxter	18	106	573	399	145	10 389
Övriga växtslag*	2 115	1 932	6 773	7 379	43 118	137 964
Träda och ej utnyttjad åker	1 568	5 811	19 414	23 353	14 226	262 813
Totalt	32 191	88 422	172 358	236 803	114 887	2 705 984

Tabell 14

Arbetsbehov i jordbruket fördelat efter företagets driftsinriktning och arbetsbehov 2000

Uppgifter i tusental standardtimmar för företag med mer än 2,0 hektar åker eller stor djurbesättning

Riksområde	Jordbruks- växter	Trädgårds- växter	Blandad växtodling	Mjölkkor	Nötkreatur, övrigt	Svin
Arbetsbehov, standard- timmar	(11)	(12+13)	(14)	(211)	(212+213)	(23)
Södra och mellersta Sveriges slättbygder						
- 399	-	-	-	-	-	-
400- 799	3 101	7	27	3	240	21
800-1599	5 425	108	101	28	1 713	166
1600-2399	3 671	180	111	506	1 120	411
2400-3199	1 990	214	232	2 534	767	560
3200-3999	1 229	125	307	3 662	1 102	508
4000-5599	869	328	631	4 435	1 672	535
5600-	496	1 759	1 421	2 761	765	581
Samtliga	16 780	2 722	2 830	13 929	7 379	2 782
Södra och mellersta Sveriges skogs- och dalbygder						
- 399	-	-	-	-	-	-
400- 799	1 742	8	18	12	1 185	8
800-1599	920	70	41	159	5 281	72
1600-2399	242	102	39	1 348	1 942	123
2400-3199	74	74	25	4 287	707	82
3200-3999	55	39	14	4 391	435	68
4000-5599	78	49	72	3 717	570	87
5600-	6	396	65	1 475	202	116
Samtliga	3 117	738	274	15 389	10 322	556
Norra Sverige						
- 399	-	-	-	-	-	-
400- 799	896	8	8	13	197	2
800-1599	306	41	18	183	1 189	23
1600-2399	118	46	16	791	606	48
2400-3199	44	25	27	2 075	205	36
3200-3999	25	29	7	1 937	107	14
4000-5599	9	19	19	1 136	40	9
5600-	-	57	8	397	12	27
Samtliga	1 397	224	103	6 532	2 355	160
Hela riket						
- 399	-	-	-	-	-	-
400- 799	5 738	23	54	28	1 622	31
800-1599	6 650	219	160	370	8 182	260
1600-2399	4 031	328	166	2 645	3 667	582
2400-3199	2 109	313	284	8 895	1 679	677
3200-3999	1 309	193	328	9 990	1 644	591
4000-5599	956	395	722	9 288	2 282	632
5600-	502	2 212	1 494	4 632	980	724
Samtliga	21 294	3 684	3 208	35 849	20 056	3 497

Riksområde	Övriga	Blandad	Blandat	Blandat	Småbruk	Samtliga
Arbetsbehov, standard-	husdjur	husdjurs-	jordbruk,	jordbruk,		
timmar	(22+24)	skötsel	mest	mest	(90)	
		(25)	växtodling	husdjur		
			(31)	(32)		
Södra och mellersta Sveriges slättbygder						
- 399	-	-	-	-	1 525	1 525
400- 799	252	66	141	186	-	4 044
800-1599	258	362	532	913	-	9 605
1600-2399	99	509	952	1 549	-	9 106
2400-3199	97	353	907	1 132	-	8 787
3200-3999	100	355	636	727	-	8 751
4000-5599	82	480	587	919	-	10 537
5600-	680	656	583	1 101	-	10 804
Samtliga	1 568	2 780	4 338	6 527	1 525	63 160
Södra och mellersta Sveriges skogs- och dalbygder						
- 399	-	-	-	-	2 324	2 324
400- 799	537	128	142	217	-	3 997
800-1599	272	514	223	518	-	8 070
1600-2399	85	438	155	499	-	4 973
2400-3199	42	245	157	266	-	5 957
3200-3999	65	80	59	123	-	5 330
4000-5599	43	145	58	97	-	4 917
5600-	163	154	69	119	-	2 765
Samtliga	1 205	1 705	863	1 840	2 324	38 334
Norra Sverige						
- 399	-	-	-	-	1 200	1 200
400- 799	249	34	64	103	-	1 574
800-1599	131	165	83	163	-	2 301
1600-2399	23	82	11	56	-	1 797
2400-3199	12	19	17	16	-	2 476
3200-3999	11	14	14	18	-	2 176
4000-5599	14	17	9	18	-	1 289
5600-	34	20	18	61	-	633
Samtliga	473	351	217	433	1 200	13 446
Hela riket						
- 399	-	-	-	-	5 050	5 050
400- 799	1 037	228	347	506	-	9 615
800-1599	662	1 041	838	1 593	-	19 976
1600-2399	206	1 029	1 118	2 103	-	15 876
2400-3199	151	617	1 082	1 414	-	17 220
3200-3999	175	449	710	868	-	16 258
4000-5599	139	642	653	1 034	-	16 744
5600-	876	830	670	1 281	-	14 202
Samtliga	3 246	4 837	5 419	8 800	5 050	114 940

Tabell 15

Arbetsbehov i jordbruket fördelat efter driftsinriktning (huvudtyp) 2000

Uppgifter i tusental standardtimmar för företag med mer än 2,0 hektar åker eller stor djurbesättning

Område	Växtodling (1)	Husdjurs- skötsel (2)	Blandat jordbruk (3)	Småbruk (9)	Samtliga
Län					
Stockholms	1 007	1 036	452	99	2 594
Uppsala	1 478	2 004	781	109	4 372
Södermanlands	1 096	1 965	674	101	3 836
Östergötlands	2 117	3 981	1 170	138	7 406
Jönköpings	318	5 344	190	241	6 092
Kronobergs	173	2 990	154	187	3 504
Kalmar	1 035	5 333	764	164	7 296
Gotlands	619	2 537	850	52	4 058
Blekinge	717	1 260	465	76	2 517
Skåne	8 133	8 173	3 362	414	20 081
Hallands	1 224	4 451	821	224	6 720
Västra Götalands	4 565	12 084	2 208	1 158	20 015
Värmlands	869	2 222	451	435	3 977
Örebro	1 128	1 639	520	175	3 462
Västmanlands	1 385	1 143	478	107	3 114
Dalarnas	522	1 727	257	195	2 701
Gävleborgs	559	2 178	198	248	3 183
Västernorrlands	289	1 864	125	288	2 567
Jämtlands	196	1 840	62	189	2 287
Västerbottens	406	2 524	153	269	3 352
Norrbottnens	348	1 192	86	180	1 806
Produktionsområde					
Götalands södra slättbygder	6 575	4 280	2 356	189	13 400
Götalands mellanbygder	4 188	9 267	3 196	274	16 926
Götalands norra slättbygder	5 217	7 085	2 331	475	15 108
Svealands slättbygder	6 352	7 804	2 983	588	17 727
Götalands skogsbygder	2 589	24 352	1 870	1 579	30 390
Mellersta Sveriges skogsbygder	1 541	4 826	832	745	7 944
Nedre Norrland	954	5 775	399	699	7 826
Övre Norrland	771	4 097	251	501	5 620
Riksområde					
Södra och mellersta Sveriges slättbygder	22 332	28 437	10 865	1 525	63 160
Södra och mellersta Sveriges skogs- och dalbygder	4 130	29 177	2 703	2 324	38 334
Norra Sverige	1 725	9 871	650	1 200	13 446
Hela riket	28 186	67 486	14 218	5 050	114 940

Tabeller för 1999

Tabell 1**Antal företag fördelat efter driftsinriktning 1999**

Uppgifter för företag med mer än 2,0 hektar åker eller stor djurbesättning

Område	Jordbruks- växter (11)	Trädgårds- växter (12+13)	Blandad växtodling (14)	Mjölkkor (211)	Nötkreatur, övrigt (212+213)	Svin (23)
Län						
Stockholms	676	34	24	153	146	11
Uppsala	1 155	7	8	364	242	66
Södermanlands	733	17	12	285	237	39
Östergötlands	1 188	36	47	570	544	74
Jönköpings	269	25	12	1 053	1 489	14
Kronobergs	140	24	8	495	1 061	11
Kalmar	440	37	64	912	906	59
Gotlands	356	18	37	261	298	25
Blekinge	153	41	58	176	440	11
Skåne	3 152	352	278	896	1 631	394
Hallands	632	64	59	586	732	252
Västra Götalands	4 065	111	82	2 174	2 555	263
Värmlands	863	20	16	383	456	36
Örebro	910	27	24	297	274	22
Västmanlands	1 204	13	10	193	132	41
Dalarnas	559	23	14	383	293	10
Gävleborgs	670	21	10	481	427	19
Västernorrlands	361	31	6	417	417	8
Jämtlands	266	19	6	461	336	7
Västerbottens	451	20	8	621	375	39
Norrbottnens	305	44	18	323	112	5
Produktionsområde						
Götalands södra slättbygder	2 576	193	218	396	420	378
Götalands mellanbygder	1 489	228	241	1 200	1 218	226
Götalands norra slättbygder	3 784	78	89	1 109	800	265
Svealands slättbygder	4 862	100	81	1 270	961	201
Götalands skogsbygder	2 268	193	92	4 213	6 989	226
Mellersta Sveriges skogsbygder	1 626	56	31	922	1 024	34
Nedre Norrland	1 151	71	22	1 311	1 131	32
Övre Norrland	792	65	27	1 063	560	44
Riksområde						
Södra och mellersta Sveriges slättbygder	12 711	599	629	3 975	3 399	1 070
Södra och mellersta Sveriges skogs- och dalbygder	3 894	249	123	5 135	8 013	260
Norra Sverige	1 943	136	49	2 374	1 691	76
Hela riket	18 548	984	801	11 484	13 103	1 406

Område	Övriga husdjur (22+24)	Blandad husdjurs- skötsel (25)	Blandat jordbruk, mest växtodling (31)	Blandat jordbruk, mest husdjur (32)	Småbruk (90)	Samtliga
Län						
Stockholms	70	77	98	160	415	1 864
Uppsala	42	83	180	261	445	2 853
Södermanlands	58	94	123	175	405	2 178
Östergötlands	139	139	223	284	564	3 808
Jönköpings	156	151	50	112	891	4 222
Kronobergs	109	105	33	100	713	2 799
Kalmar	137	136	106	203	577	3 577
Gotlands	166	173	114	226	199	1 873
Blekinge	63	84	68	119	292	1 505
Skåne	192	502	580	832	1 571	10 380
Hallands	130	351	148	254	853	4 061
Västra Götalands	481	541	534	897	4 543	16 246
Värmlands	142	110	128	224	1 952	4 330
Örebro	69	70	119	185	660	2 657
Västmanlands	35	38	120	159	451	2 396
Dalarnas	91	74	64	115	779	2 405
Gävleborgs	95	82	63	134	1 007	3 009
Västernorrlands	86	70	51	79	1 379	2 905
Jämtlands	70	41	33	61	879	2 179
Västerbottens	117	62	52	121	1 414	3 280
Norrbottnens	76	28	25	65	907	1 908
Produktionsområde						
Götalands södra slättbygder	85	287	420	539	713	6 225
Götalands mellanbygder	295	504	460	800	1 041	7 702
Götalands norra slättbygder	178	246	503	685	1 939	9 676
Svealands slättbygder	245	350	662	966	2 454	12 152
Götalands skogsbygder	957	1 097	421	903	5 982	23 341
Mellersta Sveriges skogsbygder	266	218	212	416	2 995	7 800
Nedre Norrland	273	206	147	257	3 208	7 809
Övre Norrland	225	103	87	200	2 564	5 730
Riksområde						
Södra och mellersta Sveriges slättbygder	803	1 387	2 045	2 990	6 147	35 755
Södra och mellersta Sveriges skogs- och dalbygder	1 223	1 315	633	1 319	8 977	31 141
Norra Sverige	498	309	234	457	5 772	13 539
Hela riket	2 524	3 011	2 912	4 766	20 896	80 435

Tabell 2:1

Antal företag fördelat efter driftsriktning (detaljtyp) 1999

Uppgifter för företag med mer än 2,0 hektar åker eller stor djurbesättning

Område	Jordbruksväxter					
	Spannmål m.m	Vall utöver eget behov	Mycket potatis	Mycket socker- betor	Blandat	Summa jordbruks- växter
	(111)	(112)	(113)	(114)	(115)	(11)
Län						
Stockholms	387	143	8	-	138	676
Uppsala	892	81	20	-	162	1 155
Södermanlands	533	74	13	-	113	733
Östergötlands	920	79	75	-	114	1 188
Jönköpings	54	120	12	-	83	269
Kronobergs	33	58	9	-	40	140
Kalmar	179	103	24	6	128	440
Gotlands	169	41	16	28	102	356
Blekinge	38	21	63	1	30	153
Skåne	1 166	217	305	826	638	3 152
Hallands	316	73	98	1	144	632
Västra Götalands	2 766	477	154	-	668	4 065
Värmlands	323	275	50	-	215	863
Örebro	651	79	42	-	138	910
Västmanlands	998	61	14	-	131	1 204
Dalarnas	255	99	49	-	156	559
Gävleborgs	221	151	36	-	262	670
Västernorrlands	20	224	21	-	96	361
Jämtlands	6	184	23	-	53	266
Västerbottens	81	152	62	-	156	451
Norrbottnens	24	153	60	-	68	305
Produktionsområde						
Götalands södra slättbygder	1 008	73	250	758	487	2 576
Götalands mellanbygder	608	153	240	101	387	1 489
Götalands norra slättbygder	3 105	151	203	-	325	3 784
Svealands slättbygder	3 580	466	108	-	708	4 862
Götalands skogsbygder	789	734	54	3	688	2 268
Mellersta Sveriges skogsbygder	679	407	79	-	461	1 626
Nedre Norrland	158	549	94	-	350	1 151
Övre Norrland	105	332	126	-	229	792
Riksområde						
Södra och mellersta Sveriges slättbygder	8 301	843	801	859	1 907	12 711
Södra och mellersta Sveriges skogs- och dalbygder	1 468	1 141	133	3	1 149	3 894
Norra Sverige	263	881	220	-	579	1 943
Hela riket	10 032	2 865	1 154	862	3 635	18 548

Område	Köks-, prydnads- och plantskoleväxter						Frukt och bär
	Köksväxter friland	Plantskole- växter friland	Köksväxter växthus	Prydnads- växter växthus	Blandat	Summa köks-, prydnads- och plant- skoleväxter	
	(121)	(122)	(123)	(124)	(125)	(12)	(130)
Län							
Stockholms	7	4	3	6	6	26	8
Uppsala	-	1	-	1	1	3	4
Södermanlands	3	2	1	1	4	11	6
Östergötlands	2	4	5	3	9	23	13
Jönköpings	-	3	-	1	2	6	19
Kronobergs	1	4	-	1	1	7	17
Kalmar	6	4	1	1	2	14	23
Gotlands	10	3	1	-	3	17	1
Blekinge	3	1	2	3	3	12	29
Skåne	68	42	23	11	21	165	187
Hallands	17	10	5	7	9	48	16
Västra Götalands	13	17	7	8	11	56	55
Värmlands	3	3	1	-	3	10	10
Örebro	3	3	1	1	2	10	17
Västmanlands	1	3	-	3	1	8	5
Dalarnas	3	3	4	1	3	14	9
Gävleborgs	4	1	1	1	-	7	14
Västernorrlands	3	2	1	1	5	12	19
Jämtlands	2	-	-	-	2	4	15
Västerbottens	2	3	2	1	3	11	9
Norrbottnens	2	2	2	1	3	10	34
Produktionsområde							
Götalands södra slättbygder	61	31	19	12	22	145	48
Götalands mellanbygder	31	22	8	2	11	74	154
Götalands norra slättbygder	11	12	5	7	9	44	34
Svealands slättbygder	14	16	5	12	17	64	36
Götalands skogsbygder	16	23	10	14	14	77	116
Mellersta Sveriges skogsbygder	8	3	8	1	7	27	29
Nedre Norrland	8	3	1	2	8	22	49
Övre Norrland	4	5	4	2	6	21	44
Riksområde							
Södra och mellersta Sveriges slättbygder	117	81	37	33	59	327	272
Södra och mellersta Sveriges skogs- och dalbygder	24	26	18	15	21	104	145
Norra Sverige	12	8	5	4	14	43	93
Hela riket	153	115	60	52	94	474	510

Tabell 2:2**Antal företag fördelat efter driftsriktning (detaljtyp) 1999**

Uppgifter för företag med mer än 2,0 hektar åker eller stor djurbesättning

Område	Blandad växtodling			Summa blandad växtodling (14)
	Mest jord- bruks- växter (141)	Mest köks-, prydnads- och plant- skoleväxter (142)	Mest frukt och bär (143)	
Län				
Stockholms	7	8	9	24
Uppsala	5	2	1	8
Södermanlands	7	2	3	12
Östergötlands	30	4	13	47
Jönköpings	3	-	9	12
Kronobergs	-	5	3	8
Kalmar	18	24	22	64
Gotlands	11	23	3	37
Blekinge	18	11	29	58
Skåne	133	104	41	278
Hallands	31	16	12	59
Västra Götalands	32	24	26	82
Värmlands	7	6	3	16
Örebro	14	7	3	24
Västmanlands	2	3	5	10
Dalarnas	6	6	2	14
Gävleborgs	5	3	2	10
Västernorrlands	5	-	1	6
Jämtlands	-	3	3	6
Västerbottens	2	3	3	8
Norrbottnens	6	3	9	18
Produktionsområde				
Götalands södra slättbygder	99	86	33	218
Götalands mellanbygder	99	83	59	241
Götalands norra slättbygder	53	15	21	89
Svealands slättbygder	38	25	18	81
Götalands skogsbygder	24	26	42	92
Mellersta Sveriges skogsb	11	8	12	31
Nedre Norrland	10	7	5	22
Övre Norrland	8	7	12	27
Riksområde				
Södra och mellersta Sveriges slättbygder	289	209	131	629
Sveriges skogs- och dalbygder	35	34	54	123
Norra Sverige	18	14	17	49
Hela riket	342	257	202	801

Område	Nötkreatur				Får
	Mjölkkor	Köttdjur	Blandat	Summa nötkreatur	
	(211)	(212)	(213)	(21)	(221)
Län					
Stockholms	153	111	35	299	63
Uppsala	364	180	62	606	36
Södermanlands	285	188	49	522	49
Östergötlands	570	446	98	1 114	99
Jönköpings	1 053	1 402	87	2 542	151
Kronobergs	495	1 002	59	1 556	101
Kalmar	912	789	117	1 818	122
Gotlands	261	127	171	559	160
Blekinge	176	406	34	616	48
Skåne	896	1 384	247	2 527	152
Hallands	586	621	111	1 318	92
Västra Götalands	2 174	2 305	250	4 729	439
Värmlands	383	417	39	839	138
Örebro	297	243	31	571	62
Västmanlands	193	104	28	325	29
Dalarnas	383	253	40	676	88
Gävleborgs	481	390	37	908	91
Västernorrlands	417	383	34	834	82
Jämtlands	461	314	22	797	67
Västerbottens	621	329	46	996	110
Norrbottnens	323	104	8	435	73
Produktionsområde					
Götalands södra slättbygder	396	286	134	816	40
Götalands mellanbygder	1 200	833	385	2 418	256
Götalands norra slättbygder	1 109	609	191	1 909	126
Svealands slättbygder	1 270	755	206	2 231	213
Götalands skogsbygder	4 213	6 549	440	11 202	892
Mellersta Sveriges skogsb	922	929	95	1 946	248
Nedre Norrland	1 311	1 037	94	2 442	262
Övre Norrland	1 063	500	60	1 623	215
Riksområde					
Södra och mellersta Sveriges slättbygder	3 975	2 483	916	7 374	635
Sveriges skogs- och dalbygder	5 135	7 478	535	13 148	1 140
Norra Sverige	2 374	1 537	154	4 065	477
Hela riket	11 484	11 498	1 605	24 587	2 252

Tabell 2:3

Antal företag fördelat efter driftsriktning (detaljtyp) 1999

Uppgifter för företag med mer än 2,0 hektar åker eller stor djurbesättning

Område	Svin				Fjäderfä			
	Smågrisar	Slaktsvin	Blandat	Summa svin	Värphöns	Slaktkycklingar	Blandat	Summa fjäderfä
	(231)	(232)	(233)	(23)	(241)	(242)	(243)	(24)
Län								
Stockholms	1	6	4	11	6	1	-	7
Uppsala	15	11	40	66	6	-	-	6
Södermanlands	2	12	25	39	8	1	-	9
Östergötlands	11	28	35	74	38	1	1	40
Jönköpings	2	3	9	14	5	-	-	5
Kronobergs	2	5	4	11	6	2	-	8
Kalmar	11	12	36	59	13	2	-	15
Gotlands	6	8	11	25	6	-	-	6
Blekinge	-	6	5	11	8	6	1	15
Skåne	78	91	225	394	31	9	-	40
Hallands	54	64	134	252	31	3	4	38
Västra Götalands	62	89	112	263	39	3	-	42
Värmlands	7	19	10	36	4	-	-	4
Örebro	2	8	12	22	6	1	-	7
Västmanlands	6	14	21	41	5	-	1	6
Dalarnas	2	3	5	10	3	-	-	3
Gävleborgs	-	4	15	19	4	-	-	4
Västernorrlands	-	3	5	8	4	-	-	4
Jämtlands	-	1	6	7	3	-	-	3
Västerbottens	1	7	31	39	7	-	-	7
Norrbottnens	1	1	3	5	3	-	-	3
Produktionsområde								
Götalands södra slättbygder	67	105	206	378	38	5	2	45
Götalands mellanbygder	43	45	138	226	29	10	-	39
Götalands norra slättbygder	54	100	111	265	48	3	1	52
Svealands slättbygder	32	66	103	201	29	2	1	32
Götalands skogsbygder	59	55	112	226	55	7	3	65
Mellersta Sveriges skogsbygder	6	8	20	34	16	2	-	18
Nedre Norrland	-	8	24	32	11	-	-	11
Övre Norrland	2	8	34	44	10	-	-	10
Riksområde								
Södra och mellersta Sveriges slättbygder	196	316	558	1 070	144	20	4	168
Södra och mellersta Sveriges skogs- och dalbygder	65	63	132	260	71	9	3	83
Norra Sverige	2	16	58	76	21	-	-	21
Hela riket	263	395	748	1 406	236	29	7	272

Område	Blandad husdjursskötsel				Summa blandad hus- djursskötsel (25)
	Mest nöt- kreatur (251)	Mest får (252)	Mest svin (253)	Mest fjäderfä (254)	
Län					
Stockholms	50	19	7	1	77
Uppsala	56	14	13	-	83
Södermanlands	53	26	13	2	94
Östergötlands	90	31	17	1	139
Jönköpings	111	25	11	4	151
Kronobergs	74	18	7	6	105
Kalmar	89	26	19	2	136
Gotlands	103	46	23	1	173
Blekinge	61	11	10	2	84
Skåne	336	41	119	6	502
Hallands	223	23	102	3	351
Västra Götalands	385	85	64	7	541
Värmlands	71	37	2	-	110
Örebro	49	12	7	2	70
Västmanlands	26	2	9	1	38
Dalarnas	44	26	4	-	74
Gävleborgs	56	23	3	-	82
Västernorrlands	47	22	1	-	70
Jämtlands	25	13	3	-	41
Västerbottens	38	17	7	-	62
Norrbottnens	18	9	-	1	28
Produktionsområde					
Götalands södra slättbygder	174	19	91	3	287
Götalands mellanbygder	323	76	99	6	504
Götalands norra slättbygder	162	33	47	4	246
Svealands slättbygder	223	73	48	6	350
Götalands skogsbygder	778	166	134	19	1 097
Mellersta Sveriges skogsbygder	146	62	10	-	218
Nedre Norrland	133	68	5	-	206
Övre Norrland	66	29	7	1	103
Riksområde					
Södra och mellersta Sveriges slättbygder	882	201	285	19	1 387
Södra och mellersta Sveriges skogs- och dalbygder	924	228	144	19	1 315
Norra Sverige	199	97	12	1	309
Hela riket	2 005	526	441	39	3 011

Tabell 2:4**Antal företag fördelat efter driftsinriktning (detaljtyp) 1999**

Uppgifter för företag med mer än 2,0 hektar åker eller stor djurbesättning

Område	Blandat jordbruk, mest växtodling			Summa mest växtodling (31)
	Jordbruksväxter (311)	Köks-, prydnads- och plantskoleväxter (312)	Frukt och bär (313)	
Län				
Stockholms	96	2	-	98
Uppsala	178	2	-	180
Södermanlands	122	1	-	123
Östergötlands	215	5	3	223
Jönköpings	42	-	8	50
Kronobergs	28	3	2	33
Kalmar	93	6	7	106
Gotlands	108	6	-	114
Blekinge	55	4	9	68
Skåne	553	14	13	580
Hallands	139	9	-	148
Västra Götalands	513	12	9	534
Värmlands	125	2	1	128
Örebro	117	-	2	119
Västmanlands	120	-	-	120
Dalarnas	64	-	-	64
Gävleborgs	61	-	2	63
Västernorrlands	48	2	1	51
Jämtlands	32	1	-	33
Västerbottens	50	1	1	52
Norrbottnens	24	1	-	25
Produktionsområde				
Götalands södra slättbygder	404	11	5	420
Götalands mellanbygder	421	21	18	460
Götalands norra slättbygder	492	7	4	503
Svealands slättbygder	653	6	3	662
Götalands skogsbygder	381	17	23	421
Mellersta Sveriges skogsbygder	207	4	1	212
Nedre Norrland	141	3	3	147
Övre Norrland	84	2	1	87
Riksområde				
Södra och mellersta Sveriges slättbygder	1 970	45	30	2 045
Södra och mellersta Sveriges skogs- och dalbygder	588	21	24	633
Norra Sverige	225	5	4	234
Hela riket	2 783	71	58	2 912

Område	Blandat jordbruk, mest husdjursskötsel					Småbruk (900)
	Nötkreatur (321)	Får (322)	Svin (323)	Fjäderfä (324)	Summa mest husdjurs- skötsel (32)	
Län						
Stockholms	105	47	5	3	160	415
Uppsala	188	43	27	3	261	445
Södermanlands	131	27	11	6	175	405
Östergötlands	212	27	28	17	284	564
Jönköpings	76	25	8	3	112	891
Kronobergs	72	17	10	1	100	713
Kalmar	160	16	25	2	203	577
Gotlands	163	38	21	4	226	199
Blekinge	73	13	30	3	119	292
Skåne	494	51	279	8	832	1 571
Hallands	136	27	87	4	254	853
Västra Götalands	586	151	142	18	897	4 543
Värmlands	145	65	13	1	224	1 952
Örebro	134	32	13	6	185	660
Västmanlands	112	23	20	4	159	451
Dalarnas	82	28	4	1	115	779
Gävleborgs	93	36	3	2	134	1 007
Västernorrlands	43	34	2	-	79	1 379
Jämtlands	38	21	-	2	61	879
Västerbottens	72	40	8	1	121	1 414
Norrbottnens	31	33	1	-	65	907
Produktionsområde						
Götalands södra slättbygder	255	29	248	7	539	713
Götalands mellanbygder	574	65	151	10	800	1 041
Götalands norra slättbygder	452	71	135	27	685	1 939
Svealands slättbygder	688	175	84	19	966	2 454
Götalands skogsbygder	612	183	94	14	903	5 982
Mellersta Sveriges skogsbygder	296	102	11	7	416	2 995
Nedre Norrland	162	86	5	4	257	3 208
Övre Norrland	107	83	9	1	200	2 564
Riksområde						
Södra och mellersta Sveriges slättbygder	1 969	340	618	63	2 990	6 147
Södra och mellersta Sveriges skogs- och dalbygder	908	285	105	21	1 319	8 977
Norra Sverige	269	169	14	5	457	5 772
Hela riket	3 146	794	737	89	4 766	20 896

Tabell 3

Antal företag fördelat efter driftsinriktning och arbetsbehov 1999

Uppgifter för företag med mer än 2,0 hektar åker eller stor djurbesättning

Riksområde	Jordbruks- växter	Trädgårds- växter	Blandad växtodling	Mjölkkor	Nötkreatur, övrigt	Svin
Arbetsbehov, standard- timmar	(11)	(12+13)	(14)	(211)	(212+213)	(23)
Södra och mellersta Sveriges slättbygder						
- 399	-	-	-	-	-	-
400- 799	5 319	24	38	5	387	39
800-1599	4 362	114	81	45	1 457	209
1600-2399	1 743	105	62	347	581	277
2400-3199	710	81	80	1 119	266	215
3200-3999	321	35	86	1 193	291	130
4000-5599	190	72	133	951	317	122
5600-	66	168	149	315	100	78
Samtliga	12 711	599	629	3 975	3 399	1 070
Södra och mellersta Sveriges skogs- och dalbygder						
- 399	-	-	-	-	-	-
400- 799	2 981	24	28	27	1 884	17
800-1599	745	72	39	176	4 659	83
1600-2399	106	58	19	800	989	74
2400-3199	35	30	8	1 855	230	38
3200-3999	15	14	9	1 340	128	18
4000-5599	12	15	10	772	100	15
5600-	-	36	10	165	23	15
Samtliga	3 894	249	123	5 135	8 013	260
Norra Sverige						
- 399	-	-	-	-	-	-
400- 799	1 580	30	15	21	328	2
800-1599	280	41	13	164	975	25
1600-2399	56	29	9	478	280	26
2400-3199	17	11	8	831	58	11
3200-3999	8	10	2	601	35	6
4000-5599	2	6	2	227	13	3
5600-	-	9	-	52	2	3
Samtliga	1 943	136	49	2 374	1 691	76
Hela riket						
- 399	-	-	-	-	-	-
400- 799	9 880	78	81	53	2 599	58
800-1599	5 387	227	133	385	7 091	317
1600-2399	1 905	192	90	1 625	1 850	377
2400-3199	762	122	96	3 805	554	264
3200-3999	344	59	97	3 134	454	154
4000-5599	204	93	145	1 950	430	140
5600-	66	213	159	532	125	96
Samtliga	18 548	984	801	11 484	13 103	1 406

Riksområde	Övriga	Blandad	Blandat	Blandat	Småbruk	Samtliga
Arbetsbehov, standard- timmar	husdjur	husdjurs- skötsel	jordbruk, mest växtodling	jordbruk, mest husdjur		
	(22+24)	(25)	(31)	(32)	(90)	
Södra och mellersta Sveriges slättbygder						
- 399	-	-	-	-	6 147	6 147
400- 799	374	128	270	339	-	6 923
800-1599	233	427	545	869	-	8 342
1600-2399	60	345	497	782	-	4 799
2400-3199	40	170	342	404	-	3 427
3200-3999	21	118	178	246	-	2 619
4000-5599	23	107	120	213	-	2 248
5600-	52	92	93	137	-	1 250
Samtliga	803	1 387	2 045	2 990	6 147	35 755
Södra och mellersta Sveriges skogs- och dalbygder						
- 399	-	-	-	-	8 977	8 977
400- 799	875	273	235	435	-	6 779
800-1599	242	549	200	515	-	7 280
1600-2399	45	306	90	222	-	2 709
2400-3199	20	110	61	75	-	2 462
3200-3999	13	24	22	37	-	1 620
4000-5599	11	31	17	20	-	1 003
5600-	17	22	8	15	-	311
Samtliga	1 223	1 315	633	1 319	8 977	31 141
Norra Sverige						
- 399	-	-	-	-	5 772	5 772
400- 799	344	74	119	217	-	2 730
800-1599	131	168	87	176	-	2 060
1600-2399	12	45	10	38	-	983
2400-3199	2	14	10	8	-	970
3200-3999	3	4	4	6	-	679
4000-5599	3	2	3	5	-	266
5600-	3	2	1	7	-	79
Samtliga	498	309	234	457	5 772	13 539
Hela riket						
- 399	-	-	-	-	20 896	20 896
400- 799	1 593	475	624	991	-	16 432
800-1599	606	1 144	832	1 560	-	17 682
1600-2399	117	696	597	1 042	-	8 491
2400-3199	62	294	413	487	-	6 859
3200-3999	37	146	204	289	-	4 918
4000-5599	37	140	140	238	-	3 517
5600-	72	116	102	159	-	1 640
Samtliga	2 524	3 011	2 912	4 766	20 896	80 435

Tabell 4

Antal företag fördelat efter driftsriktning och arbetsbehov 1999

Uppgifter för företag med mer än 2,0 hektar åker eller stor djurbesättning

Län	Jordbruks- växter (11)	Trädgårds- växter (12+13)	Blandad växtodling (14)	Mjölkkor (211)	Nötkreatur, övrigt (212+213)	Svin (23)
Stockholms						
- 399	-	-	-	-	-	-
400- 799	342	4	4	-	12	-
800-1599	201	4	6	1	68	2
1600-2399	86	8	3	19	31	2
2400-3199	31	9	2	44	13	-
3200-3999	11	-	2	49	7	2
4000-5599	5	4	5	32	13	4
5600-	-	5	2	8	2	1
Samtliga	676	34	24	153	146	11
Uppsala						
- 399	-	-	-	-	-	-
400- 799	483	-	1	-	21	-
800-1599	465	1	-	8	102	12
1600-2399	146	1	2	32	52	24
2400-3199	39	1	1	125	16	16
3200-3999	15	1	2	110	31	6
4000-5599	6	2	1	71	17	4
5600-	1	1	1	18	3	4
Samtliga	1 155	7	8	364	242	66
Södermanlands						
- 399	-	-	-	-	-	-
400- 799	305	-	2	-	25	1
800-1599	258	1	1	-	95	5
1600-2399	107	7	2	8	59	7
2400-3199	33	3	3	69	16	6
3200-3999	20	1	-	91	13	4
4000-5599	9	1	1	86	24	8
5600-	1	4	3	31	5	8
Samtliga	733	17	12	285	237	39
Östergötlands						
- 399	-	-	-	-	-	-
400- 799	370	1	-	1	68	1
800-1599	438	6	6	4	256	5
1600-2399	216	6	3	37	97	17
2400-3199	83	3	7	159	44	12
3200-3999	48	4	5	181	30	9
4000-5599	30	7	15	134	41	21
5600-	3	9	11	54	8	9
Samtliga	1 188	36	47	570	544	74
Jönköpings						
- 399	-	-	-	-	-	-
400- 799	215	3	2	2	357	1
800-1599	38	2	3	17	919	6
1600-2399	13	7	4	148	142	3
2400-3199	3	7	1	382	38	1
3200-3999	-	2	2	310	16	1
4000-5599	-	-	-	174	15	-
5600-	-	4	-	20	2	2
Samtliga	269	25	12	1 053	1 489	14

Län	Övriga husdjur	Blandad husdjurs- skötsel	Blandat jordbruk, mest växtodling	Blandat jordbruk, mest husdjur	Småbruk	Samtliga
Arbetsbehov, standard- timmar	(22+24)	(25)	(31)	(32)	(90)	
Stockholms						
- 399	-	-	-	-	415	415
400- 799	43	16	21	26	-	468
800-1599	19	27	24	67	-	419
1600-2399	4	19	22	35	-	229
2400-3199	1	8	14	16	-	138
3200-3999	-	1	4	5	-	81
4000-5599	-	2	12	7	-	84
5600-	3	4	1	4	-	30
Samtliga	70	77	98	160	415	1 864
Uppsala						
- 399	-	-	-	-	445	445
400- 799	21	6	30	35	-	597
800-1599	16	30	57	99	-	790
1600-2399	3	21	45	83	-	409
2400-3199	1	13	33	21	-	266
3200-3999	-	3	11	12	-	191
4000-5599	1	5	4	8	-	119
5600-	-	5	-	3	-	36
Samtliga	42	83	180	261	445	2 853
Södermanlands						
- 399	-	-	-	-	405	405
400- 799	29	15	22	19	-	418
800-1599	16	31	26	50	-	483
1600-2399	3	25	28	56	-	302
2400-3199	2	5	28	28	-	193
3200-3999	3	11	14	10	-	167
4000-5599	-	4	3	7	-	143
5600-	5	3	2	5	-	67
Samtliga	58	94	123	175	405	2 178
Östergötlands						
- 399	-	-	-	-	564	564
400- 799	56	17	15	25	-	554
800-1599	38	43	45	67	-	908
1600-2399	16	45	78	83	-	598
2400-3199	7	11	46	53	-	425
3200-3999	5	6	23	24	-	335
4000-5599	5	10	6	24	-	293
5600-	12	7	10	8	-	131
Samtliga	139	139	223	284	564	3 808
Jönköpings						
- 399	-	-	-	-	891	891
400- 799	126	41	17	47	-	811
800-1599	25	61	12	34	-	1 117
1600-2399	2	29	4	22	-	374
2400-3199	1	12	7	5	-	457
3200-3999	1	4	3	3	-	342
4000-5599	1	1	4	-	-	195
5600-	-	3	3	1	-	35
Samtliga	156	151	50	112	891	4 222

Tabell 4

Antal företag fördelat efter driftsriktning och arbetsbehov 1999

Uppgifter för företag med mer än 2,0 hektar åker eller stor djurbesättning

Län	Jordbruks- växter (11)	Trädgårds- växter (12+13)	Blandad växtodling (14)	Mjölkkor (211)	Nötkreatur, övrigt (212+213)	Svin (23)
Kronobergs						
- 399	-	-	-	-	-	-
400- 799	114	4	-	4	300	-
800-1599	19	10	3	19	613	4
1600-2399	4	7	2	72	98	3
2400-3199	2	-	-	185	19	2
3200-3999	1	-	1	136	13	-
4000-5599	-	-	1	67	16	1
5600-	-	3	1	12	2	1
Samtliga	140	24	8	495	1 061	11
Kalmar						
- 399	-	-	-	-	-	-
400- 799	247	1	5	2	168	-
800-1599	128	10	7	18	494	8
1600-2399	45	6	7	82	119	19
2400-3199	7	2	4	264	30	13
3200-3999	6	3	12	257	35	6
4000-5599	5	1	14	224	41	8
5600-	2	14	15	65	19	5
Samtliga	440	37	64	912	906	59
Gotlands						
- 399	-	-	-	-	-	-
400- 799	147	-	1	1	10	-
800-1599	138	6	1	4	73	4
1600-2399	45	4	3	15	39	8
2400-3199	17	2	7	73	43	5
3200-3999	3	1	2	78	54	4
4000-5599	5	-	12	69	64	2
5600-	1	5	11	21	15	2
Samtliga	356	18	37	261	298	25
Blekinge						
- 399	-	-	-	-	-	-
400- 799	76	2	2	1	130	-
800-1599	41	5	6	8	245	2
1600-2399	17	12	3	35	34	5
2400-3199	15	6	5	71	14	2
3200-3999	1	3	9	35	5	1
4000-5599	3	4	14	21	11	1
5600-	-	9	19	5	1	-
Samtliga	153	41	58	176	440	11
Skåne						
- 399	-	-	-	-	-	-
400- 799	914	9	12	2	306	27
800-1599	970	80	36	11	867	97
1600-2399	645	60	28	112	206	97
2400-3199	336	43	42	265	77	65
3200-3999	146	21	41	257	73	40
4000-5599	89	41	55	174	65	38
5600-	52	98	64	75	37	30
Samtliga	3 152	352	278	896	1 631	394

Län	Övriga husdjur	Blandad husdjurs- skötsel	Blandat jordbruk, mest växtodling	Blandat jordbruk, mest husdjur	Småbruk	Samtliga
Arbetsbehov, standard- timmar	(22+24)	(25)	(31)	(32)	(90)	
Kronobergs						
- 399	-	-	-	-	713	713
400- 799	78	21	19	44	-	584
800-1599	17	46	8	33	-	772
1600-2399	8	25	1	16	-	236
2400-3199	4	8	3	1	-	224
3200-3999	2	-	1	2	-	156
4000-5599	-	4	1	2	-	92
5600-	-	1	-	2	-	22
Samtliga	109	105	33	100	713	2 799
Kalmar						
- 399	-	-	-	-	577	577
400- 799	79	16	15	29	-	562
800-1599	42	43	27	47	-	824
1600-2399	3	34	19	57	-	391
2400-3199	3	18	18	30	-	389
3200-3999	4	11	12	11	-	357
4000-5599	2	3	7	16	-	321
5600-	4	11	8	13	-	156
Samtliga	137	136	106	203	577	3 577
Gotlands						
- 399	-	-	-	-	199	199
400- 799	72	6	11	21	-	269
800-1599	57	43	34	43	-	403
1600-2399	24	41	29	57	-	265
2400-3199	7	25	18	34	-	231
3200-3999	2	25	10	27	-	206
4000-5599	2	22	4	31	-	211
5600-	2	11	8	13	-	89
Samtliga	166	173	114	226	199	1 873
Blekinge						
- 399	-	-	-	-	292	292
400- 799	40	15	8	21	-	295
800-1599	11	36	4	24	-	382
1600-2399	3	17	23	19	-	168
2400-3199	3	9	11	18	-	154
3200-3999	-	3	12	16	-	85
4000-5599	4	1	5	10	-	74
5600-	2	3	5	11	-	55
Samtliga	63	84	68	119	292	1 505
Skåne						
- 399	-	-	-	-	1 571	1 571
400- 799	105	47	66	95	-	1 583
800-1599	47	160	111	192	-	2 571
1600-2399	5	132	123	197	-	1 605
2400-3199	12	77	121	139	-	1 177
3200-3999	4	29	62	97	-	770
4000-5599	5	34	52	65	-	618
5600-	14	23	45	47	-	485
Samtliga	192	502	580	832	1 571	10 380

Tabell 4

Antal företag fördelat efter driftsinriktning och arbetsbehov 1999

Uppgifter för företag med mer än 2,0 hektar åker eller stor djurbesättning

Län	Jordbruks- växter (11)	Trädgårds- växter (12+13)	Blandad växtodling (14)	Mjölkkor (211)	Nötkreatur, övrigt (212+213)	Svin (23)
Hallands						
- 399	-	-	-	-	-	-
400- 799	376	4	5	3	150	11
800-1599	156	15	12	14	408	78
1600-2399	41	15	6	90	73	70
2400-3199	31	5	4	172	31	50
3200-3999	13	4	8	161	35	22
4000-5599	13	3	9	114	24	10
5600-	2	18	15	32	11	11
Samtliga	632	64	59	586	732	252
Västra Götalands						
- 399	-	-	-	-	-	-
400- 799	2 482	11	20	9	570	13
800-1599	1 170	26	23	74	1 407	54
1600-2399	252	15	11	349	340	70
2400-3199	83	19	7	747	92	53
3200-3999	52	4	6	558	64	35
4000-5599	24	12	7	358	68	26
5600-	2	24	8	79	14	12
Samtliga	4 065	111	82	2 174	2 555	263
Värmlands						
- 399	-	-	-	-	-	-
400- 799	595	2	5	3	79	-
800-1599	208	6	3	27	226	4
1600-2399	38	2	2	70	112	8
2400-3199	14	1	1	120	29	9
3200-3999	6	2	1	81	5	7
4000-5599	2	4	2	61	4	5
5600-	-	3	2	21	1	3
Samtliga	863	20	16	383	456	36
Örebro						
- 399	-	-	-	-	-	-
400- 799	524	2	6	1	41	-
800-1599	284	5	4	8	138	3
1600-2399	68	6	3	27	57	6
2400-3199	19	9	2	89	12	4
3200-3999	7	1	3	93	19	5
4000-5599	6	3	4	59	6	2
5600-	2	1	2	20	1	2
Samtliga	910	27	24	297	274	22
Västmanlands						
- 399	-	-	-	-	-	-
400- 799	616	1	-	-	7	1
800-1599	447	3	4	1	63	3
1600-2399	105	2	1	16	36	11
2400-3199	26	1	-	72	8	11
3200-3999	5	1	1	59	9	5
4000-5599	5	2	1	35	7	7
5600-	-	3	3	10	2	3
Samtliga	1 204	13	10	193	132	41

Län	Övriga husdjur	Blandad husdjurs- skötsel	Blandat jordbruk, mest växtodling	Blandat jordbruk, mest husdjur	Småbruk	Samtliga
Arbetsbehov, standard- timmar	(22+24)	(25)	(31)	(32)	(90)	
Hallands						
- 399	-	-	-	-	853	853
400- 799	77	31	39	51	-	747
800-1599	17	124	36	84	-	944
1600-2399	5	94	23	42	-	459
2400-3199	8	41	14	24	-	380
3200-3999	5	20	15	22	-	305
4000-5599	4	27	15	14	-	233
5600-	14	14	6	17	-	140
Samtliga	130	351	148	254	853	4 061
Västra Götalands						
- 399	-	-	-	-	4 543	4 543
400- 799	331	118	147	217	-	3 918
800-1599	99	228	187	355	-	3 623
1600-2399	20	104	97	177	-	1 435
2400-3199	11	34	57	64	-	1 167
3200-3999	7	18	22	30	-	796
4000-5599	4	20	13	35	-	567
5600-	9	19	11	19	-	197
Samtliga	481	541	534	897	4 543	16 246
Värmlands						
- 399	-	-	-	-	1 952	1 952
400- 799	110	27	44	71	-	936
800-1599	25	49	55	93	-	696
1600-2399	6	19	14	44	-	315
2400-3199	-	6	9	7	-	196
3200-3999	-	3	2	6	-	113
4000-5599	1	1	2	3	-	85
5600-	-	5	2	-	-	37
Samtliga	142	110	128	224	1 952	4 330
Örebro						
- 399	-	-	-	-	660	660
400- 799	48	12	18	29	-	681
800-1599	17	25	43	76	-	603
1600-2399	1	22	33	36	-	259
2400-3199	-	6	11	18	-	170
3200-3999	-	2	7	13	-	150
4000-5599	2	3	7	6	-	98
5600-	1	-	-	7	-	36
Samtliga	69	70	119	185	660	2 657
Västmanlands						
- 399	-	-	-	-	451	451
400- 799	16	2	12	18	-	673
800-1599	13	13	51	60	-	658
1600-2399	3	12	41	55	-	282
2400-3199	-	1	11	17	-	147
3200-3999	-	4	2	5	-	91
4000-5599	2	1	3	3	-	66
5600-	1	5	-	1	-	28
Samtliga	35	38	120	159	451	2 396

Tabell 4

Antal företag fördelat efter driftsinriktning och arbetsbehov 1999

Uppgifter för företag med mer än 2,0 hektar åker eller stor djurbesättning

Län	Jordbruks- växter (11)	Trädgårds- växter (12+13)	Blandad växtodling (14)	Mjölkkor (211)	Nötkreatur, övrigt (212+213)	Svin (23)
Dalarnas						
- 399	-	-	-	-	-	-
400- 799	413	4	-	5	51	1
800-1599	117	6	4	31	149	4
1600-2399	17	7	2	65	61	-
2400-3199	6	1	2	132	20	3
3200-3999	4	-	1	83	10	2
4000-5599	2	3	3	56	2	-
5600-	-	2	2	11	-	-
Samtliga	559	23	14	383	293	10
Gävleborgs						
- 399	-	-	-	-	-	-
400- 799	545	3	3	2	52	-
800-1599	101	4	4	17	253	8
1600-2399	19	5	2	80	96	4
2400-3199	4	2	1	190	15	3
3200-3999	1	3	-	138	7	2
4000-5599	-	-	-	43	4	2
5600-	-	4	-	11	-	-
Samtliga	670	21	10	481	427	19
Västernorrlands						
- 399	-	-	-	-	-	-
400- 799	309	7	1	9	80	-
800-1599	47	8	1	40	240	-
1600-2399	3	8	1	90	72	4
2400-3199	2	2	1	151	14	2
3200-3999	-	3	1	81	7	-
4000-5599	-	1	1	34	3	1
5600-	-	2	-	12	1	1
Samtliga	361	31	6	417	417	8
Jämtlands						
- 399	-	-	-	-	-	-
400- 799	235	5	2	4	60	-
800-1599	26	6	3	30	204	4
1600-2399	4	2	1	108	54	2
2400-3199	-	4	-	157	8	1
3200-3999	1	-	-	111	9	-
4000-5599	-	1	-	41	1	-
5600-	-	1	-	10	-	-
Samtliga	266	19	6	461	336	7
Västerbottens						
- 399	-	-	-	-	-	-
400- 799	355	3	2	2	89	2
800-1599	74	8	1	35	215	13
1600-2399	18	3	1	116	45	16
2400-3199	3	2	4	219	10	5
3200-3999	1	1	-	175	12	2
4000-5599	-	2	-	65	3	-
5600-	-	1	-	9	1	1
Samtliga	451	20	8	621	375	39

Län	Övriga husdjur	Blandad husdjurs- skötsel	Blandat jordbruk, mest växtodling	Blandat jordbruk, mest husdjur	Småbruk	Samtliga
Arbetsbehov, standard- timmar	(22+24)	(25)	(31)	(32)	(90)	
Dalarnas						
- 399	-	-	-	-	779	779
400- 799	60	18	24	29	-	605
800-1599	28	33	24	56	-	452
1600-2399	1	16	10	23	-	202
2400-3199	-	6	5	1	-	176
3200-3999	1	1	-	1	-	103
4000-5599	1	-	1	2	-	70
5600-	-	-	-	3	-	18
Samtliga	91	74	64	115	779	2 405
Gävleborgs						
- 399	-	-	-	-	1 007	1 007
400- 799	61	17	32	43	-	758
800-1599	29	44	27	62	-	549
1600-2399	3	16	1	21	-	247
2400-3199	-	3	1	4	-	223
3200-3999	-	1	1	-	-	153
4000-5599	-	-	1	3	-	53
5600-	2	1	-	1	-	19
Samtliga	95	82	63	134	1 007	3 009
Västernorrlands						
- 399	-	-	-	-	1 379	1 379
400- 799	55	13	26	49	-	549
800-1599	27	42	19	18	-	442
1600-2399	1	8	2	6	-	195
2400-3199	1	6	1	4	-	184
3200-3999	-	1	2	1	-	96
4000-5599	1	-	-	-	-	41
5600-	1	-	1	1	-	19
Samtliga	86	70	51	79	1 379	2 905
Jämtlands						
- 399	-	-	-	-	879	879
400- 799	46	13	20	34	-	419
800-1599	20	20	11	22	-	346
1600-2399	3	4	1	2	-	181
2400-3199	-	3	1	1	-	175
3200-3999	-	1	-	1	-	123
4000-5599	-	-	-	-	-	43
5600-	1	-	-	1	-	13
Samtliga	70	41	33	61	879	2 179
Västerbottens						
- 399	-	-	-	-	1 414	1 414
400- 799	85	16	25	56	-	635
800-1599	26	34	19	50	-	475
1600-2399	1	7	3	8	-	218
2400-3199	-	2	4	1	-	250
3200-3999	2	1	1	2	-	197
4000-5599	2	2	-	2	-	76
5600-	1	-	-	2	-	15
Samtliga	117	62	52	121	1 414	3 280

Tabell 4**Antal företag fördelat efter driftsinriktning och arbetsbehov 1999**

Uppgifter för företag med mer än 2,0 hektar åker eller stor djurbesättning

Län	Jordbruks- växter (11)	Trädgårds- växter (12+13)	Blandad växtodling (14)	Mjölkkor (211)	Nötkreatur, övrigt (212+213)	Svin (23)
Norrbottens						
- 399	-	-	-	-	-	-
400- 799	217	12	8	2	23	-
800-1599	61	15	5	18	56	1
1600-2399	16	9	3	54	27	1
2400-3199	8	-	2	119	5	1
3200-3999	3	4	-	90	-	1
4000-5599	-	2	-	32	1	-
5600-	-	2	-	8	-	1
Samtliga	305	44	18	323	112	5
Hela riket						
- 399	-	-	-	-	-	-
400- 799	9 880	78	81	53	2 599	58
800-1599	5 387	227	133	385	7 091	317
1600-2399	1 905	192	90	1 625	1 850	377
2400-3199	762	122	96	3 805	554	264
3200-3999	344	59	97	3 134	454	154
4000-5599	204	93	145	1 950	430	140
5600-	66	213	159	532	125	96
Samtliga	18 548	984	801	11 484	13 103	1 406

Län	Övriga husdjur	Blandad husdjurs- skötsel	Blandat jordbruk, mest växtodling	Blandat jordbruk, mest husdjur	Småbruk	Samtliga
Arbetsbehov, standard- timmar	(22+24)	(25)	(31)	(32)	(90)	
Norrbottens						
- 399	-	-	-	-	907	907
400- 799	55	8	13	32	-	370
800-1599	17	12	12	28	-	225
1600-2399	2	6	-	3	-	121
2400-3199	1	-	-	1	-	137
3200-3999	1	1	-	1	-	101
4000-5599	-	-	-	-	-	35
5600-	-	1	-	-	-	12
Samtliga	76	28	25	65	907	1 908
Hela riket						
- 399	-	-	-	-	20 896	20 896
400- 799	1 593	475	624	991	-	16 432
800-1599	606	1 144	832	1 560	-	17 682
1600-2399	117	696	597	1 042	-	8 491
2400-3199	62	294	413	487	-	6 859
3200-3999	37	146	204	289	-	4 918
4000-5599	37	140	140	238	-	3 517
5600-	72	116	102	159	-	1 640
Samtliga	2 524	3 011	2 912	4 766	20 896	80 435

Tabell 5

Antal företag fördelat efter driftsriktning och företagarens ålder 1999

Uppgifter för företag med mer än 2,0 hektar åker eller stor djurbesättning

Riksområde Företagarens ålder	Jordbruks- växter (11)	Trädgårds- växter (12+13)	Blandad växtodling (14)	Mjölkkor (211)	Nötkreatur, övrigt (212+213)	Svin (23)
Södra och mellersta Sveriges slättbygder						
- 34 år	898	35	46	267	212	79
35 - 44 år	2 352	86	117	926	655	249
45 - 54 år	3 219	141	155	1 223	899	274
55 - 64 år	2 784	101	141	932	801	215
65 - år	2 337	83	56	297	638	70
Juridisk person eller uppgift saknas	1 121	153	114	330	194	183
Samtliga	12 711	599	629	3 975	3 399	1 070
Södra och mellersta Sveriges skogs- och dalbygder						
- 34 år	259	6	12	375	612	20
35 - 44 år	658	34	21	1 213	1 543	65
45 - 54 år	1 017	60	31	1 578	2 021	64
55 - 64 år	838	51	31	1 184	1 878	55
65 - år	889	51	17	553	1 734	16
Juridisk person eller uppgift saknas	233	47	11	232	225	40
Samtliga	3 894	249	123	5 135	8 013	260
Norra Sverige						
- 34 år	119	4	1	178	130	9
35 - 44 år	369	22	6	509	370	19
45 - 54 år	520	31	17	710	523	13
55 - 64 år	476	29	10	565	415	18
65 - år	329	20	11	156	187	1
Juridisk person eller uppgift saknas	130	30	4	256	66	16
Samtliga	1 943	136	49	2 374	1 691	76
Hela riket						
- 34 år	1 276	45	59	820	954	108
35 - 44 år	3 379	142	144	2 648	2 568	333
45 - 54 år	4 756	232	203	3 511	3 443	351
55 - 64 år	4 098	181	182	2 681	3 094	288
65 - år	3 555	154	84	1 006	2 559	87
Juridisk person eller uppgift saknas	1 484	230	129	818	485	239
Samtliga	18 548	984	801	11 484	13 103	1 406

Riksområde	Övriga	Blandad	Blandat	Blandat	Småbruk	Samtliga
Företagarens ålder	husdjur	husdjurs- skötsel	jordbruk, mest växtodling	jordbruk, mest husdjur		
	(22+24)	(25)	(31)	(32)	(90)	
Södra och mellersta Sveriges slättbygder						
- 34 år	28	86	126	215	369	2 361
35 - 44 år	116	245	394	590	894	6 624
45 - 54 år	207	355	542	769	1 408	9 192
55 - 64 år	222	338	446	678	1 367	8 025
65 - år	114	220	342	468	1 838	6 463
Juridisk person eller uppgift saknas	116	143	195	270	271	3 090
Samtliga	803	1 387	2 045	2 990	6 147	35 755
Södra och mellersta Sveriges skogs- och dalbygder						
- 34 år	60	85	52	89	467	2 037
35 - 44 år	217	266	126	275	1 250	5 668
45 - 54 år	361	318	173	349	2 171	8 143
55 - 64 år	315	301	132	266	2 073	7 124
65 - år	190	277	106	283	2 726	6 842
Juridisk person eller uppgift saknas	80	68	44	57	290	1 327
Samtliga	1 223	1 315	633	1 319	8 977	31 141
Norra Sverige						
- 34 år	15	34	22	37	261	810
35 - 44 år	103	70	50	86	763	2 367
45 - 54 år	139	92	61	136	1 496	3 738
55 - 64 år	141	67	56	108	1 463	3 348
65 - år	82	34	35	68	1 631	2 554
Juridisk person eller uppgift saknas	18	12	10	22	158	722
Samtliga	498	309	234	457	5 772	13 539
Hela riket						
- 34 år	103	205	200	341	1 097	5 208
35 - 44 år	436	581	570	951	2 907	14 659
45 - 54 år	707	765	776	1 254	5 075	21 073
55 - 64 år	678	706	634	1 052	4 903	18 497
65 - år	386	531	483	819	6 195	15 859
Juridisk person eller uppgift saknas	214	223	249	349	719	5 139
Samtliga	2 524	3 011	2 912	4 766	20 896	80 435

Tabell 6

Antal företag fördelat efter driftsinriktning och åkerareal 1999

Uppgifter för företag med mer än 2,0 hektar åker eller stor djurbesättning

Riksområde Storleksgrupp åker, hektar	Jordbruks- växter (11)	Trädgårds- växter (12+13)	Blandad växtodling (14)	Mjölkkor (211)	Nötkreatur, övrigt (212+213)	Svin (23)
Södra och mellersta Sveriges slättbygder						
- 2,0	1	3	-	7	3	114
2,1- 5,0	10	159	16	11	177	18
5,1- 10,0	267	122	42	34	428	45
10,1- 20,0	2 799	120	94	289	778	123
20,1- 30,0	2 243	55	69	453	483	106
30,1- 50,0	2 738	45	100	1 172	594	208
50,1-100,0	2 769	61	163	1 483	622	263
100,1-	1 884	34	145	526	314	193
Samtliga	12 711	599	629	3 975	3 399	1 070
Södra och mellersta Sveriges skogs- och dalbygder						
- 2,0	-	-	1	1	-	20
2,1- 5,0	6	107	15	44	776	6
5,1- 10,0	212	57	23	183	1 978	21
10,1- 20,0	1 831	47	33	700	2 569	50
20,1- 30,0	791	20	20	892	1 180	51
30,1- 50,0	582	8	16	1 614	922	45
50,1-100,0	344	8	11	1 379	501	52
100,1-	128	2	4	322	87	15
Samtliga	3 894	249	123	5 135	8 013	260
Norra Sverige						
- 2,0	-	1	-	1	-	-
2,1- 5,0	21	57	5	34	62	2
5,1- 10,0	156	42	16	76	246	2
10,1- 20,0	1 012	18	11	246	519	4
20,1- 30,0	397	12	6	315	336	9
30,1- 50,0	232	4	5	695	317	11
50,1-100,0	109	1	4	817	192	31
100,1-	16	1	2	190	19	17
Samtliga	1 943	136	49	2 374	1 691	76
Hela riket						
- 2,0	1	4	1	9	3	134
2,1- 5,0	37	323	36	89	1 015	26
5,1- 10,0	635	221	81	293	2 652	68
10,1- 20,0	5 642	185	138	1 235	3 866	177
20,1- 30,0	3 431	87	95	1 660	1 999	166
30,1- 50,0	3 552	57	121	3 481	1 833	264
50,1-100,0	3 222	70	178	3 679	1 315	346
100,1-	2 028	37	151	1 038	420	225
Samtliga	18 548	984	801	11 484	13 103	1 406

Riksområde Storleksgrupp åker, hektar	Övriga husdjur (22+24)	Blandad husdjurs- skötsel (25)	Blandat jordbruk, mest växtodling (31)	Blandat jordbruk, mest husdjur (32)	Småbruk (90)	Samtliga
Södra och mellersta Sveriges slättbygder						
- 2,0	111	2	1	-	3	245
2,1- 5,0	158	71	9	19	2 196	2 844
5,1- 10,0	199	146	108	183	2 622	4 196
10,1- 20,0	176	317	270	467	1 076	6 509
20,1- 30,0	57	205	226	407	141	4 445
30,1- 50,0	47	232	392	662	77	6 267
50,1-100,0	33	270	585	782	29	7 060
100,1-	22	144	454	470	3	4 189
Samtliga	803	1 387	2 045	2 990	6 147	35 755
Södra och mellersta Sveriges skogs- och dalbygder						
- 2,0	49	2	-	-	2	75
2,1- 5,0	382	149	12	42	4 036	5 575
5,1- 10,0	460	299	111	265	3 893	7 502
10,1- 20,0	237	363	173	340	952	7 295
20,1- 30,0	49	183	90	198	72	3 546
30,1- 50,0	32	182	86	223	16	3 726
50,1-100,0	10	103	109	181	3	2 701
100,1-	4	34	52	70	3	721
Samtliga	1 223	1 315	633	1 319	8 977	31 141
Norra Sverige						
- 2,0	4	-	-	-	1	7
2,1- 5,0	104	28	3	8	2 628	2 952
5,1- 10,0	198	63	55	110	2 532	3 496
10,1- 20,0	133	97	79	150	553	2 822
20,1- 30,0	39	51	31	76	42	1 314
30,1- 50,0	18	48	46	64	11	1 451
50,1-100,0	2	17	16	31	5	1 225
100,1-	-	5	4	18	-	272
Samtliga	498	309	234	457	5 772	13 539
Hela riket						
- 2,0	164	4	1	-	6	327
2,1- 5,0	644	248	24	69	8 860	11 371
5,1- 10,0	857	508	274	558	9 047	15 194
10,1- 20,0	546	777	522	957	2 581	16 626
20,1- 30,0	145	439	347	681	255	9 305
30,1- 50,0	97	462	524	949	104	11 444
50,1-100,0	45	390	710	994	37	10 986
100,1-	26	183	510	558	6	5 182
Samtliga	2 524	3 011	2 912	4 766	20 896	80 435

Tabell 7

Antal företag fördelat efter jordbrukets driftsinriktning och skogsbrukets relativa betydelse 1999

Uppgifter för företag med mer än 2,0 hektar åker eller stor djurbesättning

Riksområde Skogsbruksklass	Jordbruks- växter (11)	Trädgårds- växter (12+13)	Blandad växtodling (14)	Mjölkkor (211)	Nötkreatur, övrigt (212+213)	Svin (23)
Södra och mellersta Sveriges slättbygder						
Inget skogsbruk	5 359	371	335	1 208	1 169	565
01.A Skogsbruk <33%	6 891	228	289	2 763	2 193	503
01.B Skogsbruk 33-50%	367	-	5	1	27	2
02.B Skogsbruk 50-67%	66	-	-	2	7	-
02.A Skogsbruk >67%	28	-	-	1	3	-
Samtliga	12 711	599	629	3 975	3 399	1 070
Södra och mellersta Sveriges skogs- och dalbygder						
Inget skogsbruk	791	90	31	929	1 503	57
01.A Skogsbruk <33%	2 351	158	90	4 195	5 982	198
01.B Skogsbruk 33-50%	550	1	2	8	462	4
02.B Skogsbruk 50-67%	159	-	-	2	59	1
02.A Skogsbruk >67%	43	-	-	1	7	-
Samtliga	3 894	249	123	5 135	8 013	260
Norra Sverige						
Inget skogsbruk	261	39	8	316	210	15
01.A Skogsbruk <33%	1 212	92	41	2 045	1 414	60
01.B Skogsbruk 33-50%	363	3	-	12	58	1
02.B Skogsbruk 50-67%	92	2	-	1	9	-
02.A Skogsbruk >67%	15	-	-	-	-	-
Samtliga	1 943	136	49	2 374	1 691	76
Hela riket						
Inget skogsbruk	10 454	478	420	9 003	9 589	761
01.A Skogsbruk <33%	1 280	4	7	21	547	7
01.B Skogsbruk 33-50%	317	2	-	5	75	1
02.B Skogsbruk 50-67%	86	-	-	2	10	-
02.A Skogsbruk >67%	6 411	500	374	2 453	2 882	637
Samtliga	18 548	984	801	11 484	13 103	1 406

Riksområde Skogsbruksklass	Övriga husdjur (22+24)	Blandad husdjurs- skötsel (25)	Blandat jordbruk, mest växtodling (31)	Blandat jordbruk, mest husdjur (32)	Småbruk (90)	Samtliga
Södra och mellersta Sveriges slättbygder						
Inget skogsbruk	301	527	866	1 127	2 081	13 909
01.A Skogsbruk <33%	487	852	1 157	1 839	2 816	20 018
01.B Skogsbruk 33-50%	11	7	18	20	640	1 098
02.B Skogsbruk 50-67%	4	1	3	4	364	451
02.A Skogsbruk >67%	-	-	1	-	246	279
Samtliga	803	1 387	2 045	2 990	6 147	35 755
Södra och mellersta Sveriges skogs- och dalbygder						
Inget skogsbruk	251	276	133	254	1 416	5 731
01.A Skogsbruk <33%	783	990	440	984	3 435	19 606
01.B Skogsbruk 33-50%	150	44	47	66	1 977	3 311
02.B Skogsbruk 50-67%	38	4	13	14	1 210	1 500
02.A Skogsbruk >67%	1	1	-	1	939	993
Samtliga	1 223	1 315	633	1 319	8 977	31 141
Norra Sverige						
Inget skogsbruk	72	53	36	63	630	1 703
01.A Skogsbruk <33%	356	240	172	353	2 280	8 265
01.B Skogsbruk 33-50%	50	14	22	30	1 142	1 695
02.B Skogsbruk 50-67%	16	2	3	9	891	1 025
02.A Skogsbruk >67%	4	-	1	2	829	851
Samtliga	498	309	234	457	5 772	13 539
Hela riket						
Inget skogsbruk	1 626	2 082	1 769	3 176	8 531	47 889
01.A Skogsbruk <33%	211	65	87	116	3 759	6 104
01.B Skogsbruk 33-50%	58	7	19	27	2 465	2 976
02.B Skogsbruk 50-67%	5	1	2	3	2 014	2 123
02.A Skogsbruk >67%	624	856	1 035	1 444	4 127	21 343
Samtliga	2 524	3 011	2 912	4 766	20 896	80 435

Tabell 8

Antal företag fördelat efter arbetsbehov i jordbruket 1999

Uppgifter för företag med mer än 2,0 hektar åker eller stor djurbesättning

Område	Arbetsbehov, standardtimmar							Samtliga	
	0- 399	400- 799	800- 1599	1600- 2399	2400- 3199	3200- 3999	4000- 5599		5600-
Län									
Stockholms	415	468	419	229	138	81	84	30	1 864
Uppsala	445	597	790	409	266	191	119	36	2 853
Södermanlands	405	418	483	302	193	167	143	67	2 178
Östergötlands	564	554	908	598	425	335	293	131	3 808
Jönköpings	891	811	1 117	374	457	342	195	35	4 222
Kronobergs	713	584	772	236	224	156	92	22	2 799
Kalmar	577	562	824	391	389	357	321	156	3 577
Gotlands	199	269	403	265	231	206	211	89	1 873
Blekinge	292	295	382	168	154	85	74	55	1 505
Skåne	1 571	1 583	2 571	1 605	1 177	770	618	485	10 380
Hallands	853	747	944	459	380	305	233	140	4 061
Västra Götalands	4 543	3 918	3 623	1 435	1 167	796	567	197	16 246
Värmlands	1 952	936	696	315	196	113	85	37	4 330
Örebro	660	681	603	259	170	150	98	36	2 657
Västmanlands	451	673	658	282	147	91	66	28	2 396
Dalarnas	779	605	452	202	176	103	70	18	2 405
Gävleborgs	1 007	758	549	247	223	153	53	19	3 009
Västernorrlands	1 379	549	442	195	184	96	41	19	2 905
Jämtlands	879	419	346	181	175	123	43	13	2 179
Västerbottens	1 414	635	475	218	250	197	76	15	3 280
Norrbottnens	907	370	225	121	137	101	35	12	1 908
Produktionsområde									
Götalands södra slättbygder	713	851	1 450	1 100	813	525	415	358	6 225
Götalands mellanbygder	1 041	1 101	1 643	1 028	888	769	778	454	7 702
Götalands norra slättbygder	1 939	2 114	2 268	1 152	793	648	533	229	9 676
Svealands slättbygder	2 454	2 857	2 981	1 519	933	677	522	209	12 152
Götalands skogsbygder	5 982	4 945	5 882	2 124	2 008	1 340	814	246	23 341
Mellersta Sveriges skogsbygder	2 995	1 834	1 398	585	454	280	189	65	7 800
Nedre Norrland	3 208	1 616	1 271	597	550	367	150	50	7 809
Övre Norrland	2 564	1 114	789	386	420	312	116	29	5 730
Riksområde									
Södra och mellersta Sveriges slättbygder	6 147	6 923	8 342	4 799	3 427	2 619	2 248	1 250	35 755
Södra och mellersta Sveriges skogs- och dalbygder	8 977	6 779	7 280	2 709	2 462	1 620	1 003	311	31 141
Norra Sverige	5 772	2 730	2 060	983	970	679	266	79	13 539
Hela riket	20 896	16 432	17 682	8 491	6 859	4 918	3 517	1 640	80 435

Tabell 9

Antal företag fördelat efter arbetsbehov i jordbruket och företagarens ålder 1999

Uppgifter för företag med mer än 2,0 hektar åker eller stor djurbesättning

Riksområde Företagarens ålder	Arbetsbehov, standardtimmar								Samtliga
	-399	400-799	800-1599	1600-2399	2400-3199	3200-3999	4000-5599	5600-	
Södra och mellersta Sveriges slättbygder									
- 34 år	369	449	585	322	240	193	145	58	2 361
35 - 44 år	894	1 118	1 578	1 012	697	611	541	173	6 624
45 - 54 år	1 408	1 687	2 116	1 311	994	802	624	250	9 192
55 - 64 år	1 367	1 602	1 928	1 162	869	570	386	141	8 025
65 - år	1 838	1 778	1 721	583	277	145	84	37	6 463
Juridisk person eller uppgift saknas	271	289	414	409	350	298	468	591	3 090
Samtliga	6 147	6 923	8 342	4 799	3 427	2 619	2 248	1 250	35 755
Södra och mellersta Sveriges skogs- och dalbygder									
- 34 år	467	391	557	189	190	137	90	16	2 037
35 - 44 år	1 250	1 095	1 401	562	554	472	275	59	5 668
45 - 54 år	2 171	1 694	1 864	728	797	528	281	80	8 143
55 - 64 år	2 073	1 520	1 713	707	600	306	171	34	7 124
65 - år	2 726	1 846	1 519	413	219	73	36	10	6 842
Juridisk person eller uppgift saknas	290	233	226	110	102	104	150	112	1 327
Samtliga	8 977	6 779	7 280	2 709	2 462	1 620	1 003	311	31 141
Norra Sverige									
- 34 år	261	141	163	86	69	66	20	4	810
35 - 44 år	763	504	433	212	242	152	52	9	2 367
45 - 54 år	1 496	748	610	299	320	184	68	13	3 738
55 - 64 år	1 463	703	506	264	241	134	32	5	3 348
65 - år	1 631	534	274	62	34	13	4	2	2 554
Juridisk person eller uppgift saknas	158	100	74	60	64	130	90	46	722
Samtliga	5 772	2 730	2 060	983	970	679	266	79	13 539
Hela riket									
- 34 år	1 097	981	1 305	597	499	396	255	78	5 208
35 - 44 år	2 907	2 717	3 412	1 786	1 493	1 235	868	241	14 659
45 - 54 år	5 075	4 129	4 590	2 338	2 111	1 514	973	343	21 073
55 - 64 år	4 903	3 825	4 147	2 133	1 710	1 010	589	180	18 497
65 - år	6 195	4 158	3 514	1 058	530	231	124	49	15 859
Juridisk person eller uppgift saknas	719	622	714	579	516	532	708	749	5 139
Samtliga	20 896	16 432	17 682	8 491	6 859	4 918	3 517	1 640	80 435

Tabell 10

Antal företag fördelat efter arbetsbehov i jordbruket och åkerareal 1999

Uppgifter för företag med mer än 2,0 hektar åker eller stor djurbesättning

Riksområde Storleksgrupp åker, hektar	Arbetsbehov, standardtimmar								Samtliga
	-399	400-799	800-1599	1600-2399	2400-3199	3200-3999	4000-5599	5600-	
Södra och mellersta Sveriges slättbygder									
- 2,0	3	24	65	42	30	21	23	37	245
2,1- 5,0	2 196	418	140	29	22	7	14	18	2 844
5,1- 10,0	2 622	981	455	80	19	12	8	19	4 196
10,1- 20,0	1 076	3 054	1 749	403	159	32	19	17	6 509
20,1- 30,0	141	1 538	1 717	506	414	78	31	20	4 445
30,1- 50,0	77	744	2 382	1 212	975	652	176	49	6 267
50,1-100,0	29	162	1 595	1 770	1 012	1 205	1 065	222	7 060
100,1-	3	2	239	757	796	612	912	868	4 189
Samtliga	6 147	6 923	8 342	4 799	3 427	2 619	2 248	1 250	35 755
Södra och mellersta Sveriges skogs- och dalbygder									
- 2,0	2	7	16	15	12	6	4	13	75
2,1- 5,0	4 036	1 303	181	32	7	4	6	6	5 575
5,1- 10,0	3 893	2 169	1 307	108	14	4	4	3	7 502
10,1- 20,0	952	2 319	3 175	619	203	10	6	11	7 295
20,1- 30,0	72	701	1 449	541	701	67	8	7	3 546
30,1- 50,0	16	247	817	839	1 045	673	76	13	3 726
50,1-100,0	3	32	299	492	382	783	647	63	2 701
100,1-	3	1	36	63	98	73	252	195	721
Samtliga	8 977	6 779	7 280	2 709	2 462	1 620	1 003	311	31 141
Norra Sverige									
- 2,0	1	2	1	1			1	1	7
2,1- 5,0	2 628	247	57	8	3	3	2	4	2 952
5,1- 10,0	2 532	741	191	22	3	4	2	1	3 496
10,1- 20,0	553	1 270	786	199	6	1	2	5	2 822
20,1- 30,0	42	344	562	263	96	5	1	1	1 314
30,1- 50,0	11	114	359	304	588	68	5	2	1 451
50,1-100,0	5	12	100	175	253	559	117	4	1 225
100,1-			4	11	21	39	136	61	272
Samtliga	5 772	2 730	2 060	983	970	679	266	79	13 539
Hela riket									
- 2,0	6	33	82	58	42	27	28	51	327
2,1- 5,0	8 860	1 968	378	69	32	14	22	28	11 371
5,1- 10,0	9 047	3 891	1 953	210	36	20	14	23	15 194
10,1- 20,0	2 581	6 643	5 710	1 221	368	43	27	33	16 626
20,1- 30,0	255	2 583	3 728	1 310	1 211	150	40	28	9 305
30,1- 50,0	104	1 105	3 558	2 355	2 608	1 393	257	64	11 444
50,1-100,0	37	206	1 994	2 437	1 647	2 547	1 829	289	10 986
100,1-	6	3	279	831	915	724	1 300	1 124	5 182
Samtliga	20 896	16 432	17 682	8 491	6 859	4 918	3 517	1 640	80 435

Tabell 11

Antal företag fördelat efter arbetsbehov i jordbruket resp. skogsbruket 1999

Uppgifter för företag med mer än 2,0 hektar åker eller stor djurbesättning

Riksområde	Arbetsbehov i jordbruket, standardtimmar								Samtliga
	Arbetsbehov i skogsbruket, standardtimmar	0-	400-	800-	1600-	2400-	3200-	4000-	
	399	799	1599	2399	3199	3999	5599		
Södra och mellersta Sveriges slättbygder									
0	2 081	2 434	3 303	2 078	1 427	1 017	930	639	13 909
1- 99	2 915	2 642	2 452	1 154	860	665	481	181	11 350
100- 199	750	1 172	1 411	772	579	448	360	122	5 614
200- 399	285	528	881	520	382	331	299	128	3 354
400- 799	81	118	241	208	128	110	139	95	1 120
800-1199	19	19	35	38	20	13	23	33	200
1200-1599	5	4	10	16	11	12	6	10	74
1600-	11	6	9	13	20	23	10	42	134
Samtliga	6 147	6 923	8 342	4 799	3 427	2 619	2 248	1 250	35 755
Södra och mellersta Sveriges skogs- och dalbygder									
0	1 416	1 270	1 383	537	429	340	249	107	5 731
1- 99	3 211	1 822	1 405	427	306	189	84	21	7 465
100- 199	2 302	1 645	1 689	610	566	304	156	34	7 306
200- 399	1 542	1 517	1 853	716	756	482	275	49	7 190
400- 799	430	450	795	321	339	247	182	60	2 824
800-1199	48	52	110	61	40	36	32	14	393
1200-1599	12	19	24	23	9	12	18	9	126
1600-	16	4	21	14	17	10	7	17	106
Samtliga	8 977	6 779	7 280	2 709	2 462	1 620	1 003	311	31 141
Norra Sverige									
0	630	359	271	147	104	104	63	25	1 703
1- 99	2 315	789	522	178	146	77	17	6	4 050
100- 199	1 538	719	516	229	240	167	39	6	3 454
200- 399	923	594	472	269	311	211	83	19	2 882
400- 799	306	222	243	139	146	106	53	16	1 231
800-1199	47	33	18	17	19	11	9	5	159
1200-1599	10	7	13	3	4	1	1	1	40
1600-	3	7	5	1		2	1	1	20
Samtliga	5 772	2 730	2 060	983	970	679	266	79	13 539
Hela riket									
0	4 127	4 063	4 957	2 762	1 960	1 461	1 242	771	21 343
1- 99	8 441	5 253	4 379	1 759	1 312	931	582	208	22 865
100- 199	4 590	3 536	3 616	1 611	1 385	919	555	162	16 374
200- 399	2 750	2 639	3 206	1 505	1 449	1 024	657	196	13 426
400- 799	817	790	1 279	668	613	463	374	171	5 175
800-1199	114	104	163	116	79	60	64	52	752
1200-1599	27	30	47	42	24	25	25	20	240
1600-	30	17	35	28	37	35	18	60	260
Samtliga	20 896	16 432	17 682	8 491	6 859	4 918	3 517	1 640	80 435

Tabell 12

Åkerareal fördelat efter företagens driftsinriktning och arbetsbehov 1999

Uppgifter i hektar för företag med mer än 2,0 hektar åker eller stor djurbesättning

Riksområde	Jordbruks- växter	Trädgårds- växter	Blandad växtodling	Mjölkkor	Nötkreatur, övrigt	Svin
Arbetsbehov, standard- timmar	(11)	(12+13)	(14)	(211)	(212+213)	(23)
Södra och mellersta Sveriges slättbygder						
- 399	-	-	-	-	-	-
400- 799	116 759	160	339	29	2 499	220
800-1599	221 954	697	1 370	513	26 223	3 351
1600-2399	167 411	1 141	1 645	7 035	26 210	10 601
2400-3199	100 760	1 113	3 728	40 384	15 865	13 361
3200-3999	62 482	620	4 943	66 417	19 693	11 151
4000-5599	50 996	2 192	11 604	81 069	33 074	12 608
5600-	37 291	10 330	21 726	54 975	20 802	16 128
Samtliga	757 651	16 252	45 354	250 420	144 366	67 421
Södra och mellersta Sveriges skogs- och dalbygder						
- 399	-	-	-	-	-	-
400- 799	56 182	95	252	137	11 970	115
800-1599	37 975	392	523	1 526	77 069	1 399
1600-2399	9 621	580	451	14 506	41 768	2 352
2400-3199	4 824	322	296	61 362	13 482	1 924
3200-3999	2 701	238	300	71 224	8 099	1 430
4000-5599	3 733	208	656	63 917	9 628	1 434
5600-	-	1 213	647	27 763	4 317	1 643
Samtliga	115 035	3 047	3 125	240 434	166 333	10 297
Norra Sverige						
- 399	-	-	-	-	-	-
400- 799	28 276	129	138	96	2 657	13
800-1599	11 205	224	157	1 805	20 652	878
1600-2399	2 181	397	297	11 187	13 829	1 796
2400-3199	1 153	340	210	35 390	3 929	1 117
3200-3999	1 373	124	129	40 886	2 428	639
4000-5599	314	67	193	23 864	1 603	213
5600-	-	122	-	8 418	269	432
Samtliga	44 501	1 403	1 124	121 647	45 367	5 087
Hela riket						
- 399	-	-	-	-	-	-
400- 799	201 216	384	729	261	17 126	348
800-1599	271 133	1 313	2 049	3 844	123 944	5 628
1600-2399	179 213	2 117	2 393	32 728	81 807	14 748
2400-3199	106 736	1 775	4 234	137 135	33 276	16 402
3200-3999	66 556	982	5 373	178 526	30 220	13 220
4000-5599	55 042	2 467	12 454	168 850	44 305	14 255
5600-	37 291	11 664	22 373	91 156	25 388	18 203
Samtliga	917 187	20 702	49 604	612 501	356 067	82 804

Riksområde	Övriga	Blandad	Blandat	Blandat	Småbruk	Samtliga
Arbetsbehov, standard- timmar	husdjur	husdjurs- skötsel	jordbruk, mest växtodling	jordbruk, mest husdjur		
	(22+24)	(25)	(31)	(32)	(90)	
Södra och mellersta Sveriges slättbygder						
- 399	-	-	-	-	50 828	50 828
400- 799	2 480	882	3 522	3 450	-	130 339
800-1599	3 496	6 483	17 828	22 681	-	304 596
1600-2399	1 578	11 537	31 197	40 556	-	298 909
2400-3199	1 027	9 285	32 992	31 569	-	250 082
3200-3999	591	8 825	23 145	25 446	-	223 312
4000-5599	855	10 045	19 616	27 551	-	249 609
5600-	4 227	20 675	20 064	35 377	-	241 594
Samtliga	14 253	67 731	148 364	186 630	50 828	1 749 269
Södra och mellersta Sveriges skogs- och dalbygder						
- 399	-	-	-	-	59 576	59 576
400- 799	5 383	1 598	2 702	4 150	-	82 583
800-1599	3 626	7 608	5 506	12 756	-	148 379
1600-2399	1 070	9 343	5 678	11 957	-	97 326
2400-3199	422	5 540	5 431	6 747	-	100 350
3200-3999	313	1 424	2 478	4 395	-	92 602
4000-5599	471	2 911	1 670	2 309	-	86 937
5600-	410	3 397	1 028	2 192	-	42 609
Samtliga	11 695	31 820	24 493	44 506	59 576	710 360
Norra Sverige						
- 399	-	-	-	-	37 402	37 402
400- 799	2 481	525	1 398	2 332	-	38 044
800-1599	2 419	2 922	2 641	4 629	-	47 531
1600-2399	360	1 669	363	2 279	-	34 359
2400-3199	74	964	571	651	-	44 398
3200-3999	78	297	432	573	-	46 960
4000-5599	39	193	399	702	-	27 588
5600-	46	337	150	1 255	-	11 030
Samtliga	5 497	6 908	5 954	12 421	37 402	287 311
Hela riket						
- 399	-	-	-	-	147 805	147 805
400- 799	10 344	3 005	7 621	9 932	-	250 966
800-1599	9 541	17 012	25 976	40 066	-	500 506
1600-2399	3 008	22 549	37 237	54 793	-	430 593
2400-3199	1 522	15 789	38 995	38 967	-	394 830
3200-3999	982	10 545	26 055	30 414	-	362 873
4000-5599	1 365	13 149	21 685	30 562	-	364 135
5600-	4 683	24 409	21 242	38 824	-	295 233
Samtliga	31 444	106 459	178 811	243 557	147 805	2 746 940

Tabell 13

Grödarealer fördelade efter företagets driftsinriktning 1999

Uppgifter i hektar för företag med mer än 2,0 hektar åker eller stor djurbesättning

Riksområde Grödslag	Jordbruks- växter (11)	Trädgårds- växter (12+13)	Blandad växtodling (14)	Mjölkkor (211)	Nötkreatur, övrigt (212+213)	Svin (23)
Södra och mellersta Sveriges slättbygder						
Spannmål	434 379	5 448	21 135	93 618	52 401	48 872
Vall och grönfoderväxter	61 701	835	3 287	136 513	75 920	1 727
Potatis och sockerbetor	45 277	1 345	8 184	1 930	2 357	2 655
Raps och rybs	46 023	154	1 559	1 732	1 573	2 989
Trädgårdsväxter	414	5 867	3 940	23	20	12
Övriga växtslag*	53 721	526	2 471	2 259	1 958	2 626
Träda och ej utnyttjad åker	116 136	2 077	4 779	14 347	10 136	8 540
Totalt	757 651	16 252	45 354	250 420	144 366	67 421
Södra och mellersta Sveriges skogs- och dalbygder						
Spannmål	51 768	590	1 149	68 125	37 007	7 462
Vall och grönfoderväxter	36 289	595	829	162 465	122 594	979
Potatis och sockerbetor	1 329	85	238	221	371	67
Raps och rybs	2 309	14	40	354	307	251
Trädgårdsväxter	21	1 102	368	18	20	2
Övriga växtslag*	4 637	70	109	969	729	209
Träda och ej utnyttjad åker	18 681	591	393	8 282	5 305	1 326
Totalt	115 035	3 047	3 125	240 434	166 333	10 297
Norra Sverige						
Spannmål	12 833	190	343	22 005	8 215	4 038
Vall och grönfoderväxter	25 030	256	360	97 073	35 960	167
Potatis och sockerbetor	1 901	37	106	165	128	6
Raps och rybs	8			3	1	
Trädgårdsväxter	9	483	71	5	4	
Övriga växtslag*	134	6	63	114	48	1
Träda och ej utnyttjad åker	4 587	432	182	2 282	1 012	876
Totalt	44 501	1 403	1 124	121 647	45 367	5 087
Hela riket						
Spannmål	498 981	6 228	22 627	183 749	97 624	60 372
Vall och grönfoderväxter	123 020	1 686	4 477	396 051	234 474	2 873
Potatis och sockerbetor	48 507	1 467	8 528	2 315	2 856	2 728
Raps och rybs	48 340	167	1 598	2 088	1 881	3 240
Trädgårdsväxter	443	7 452	4 378	46	43	14
Övriga växtslag*	58 492	602	2 643	3 342	2 735	2 835
Träda och ej utnyttjad åker	139 404	3 101	5 354	24 911	16 454	10 742
Totalt	917 187	20 702	49 604	612 501	356 067	82 804

*) I "övriga växtslag" ingår kok- och foderarter, vicker och åkerbönor till mognad, konservärter, bruna bönor, frövall, oljelin, energiskog samt "andra växtslag"

Riksområde Grödslag	Övriga husdjur (22+24)	Blandad husdjurs- skötsel (25)	Blandat jordbruk, mest växtodling (31)	Blandat jordbruk, mest husdjur (32)	Småbruk (90)	Samtliga
Södra och mellersta Sveriges slättbygder						
Spannmål	4 593	31 886	78 632	96 221	10 793	877 977
Vall och grönfoderväxter	7 369	25 006	24 169	42 227	17 590	396 343
Potatis och sockerbeter	168	2 560	9 932	11 387	86	85 880
Raps och rybs	398	1 192	7 674	7 314	305	70 912
Trädgårdsväxter	2	37	519	329	16	11 178
Övriga växtslag*	260	1 773	8 748	8 212	906	83 459
Träda och ej utnyttjad åker	1 463	5 278	18 690	20 941	21 133	223 520
Totalt	14 253	67 731	148 364	186 630	50 828	1 749 269
Södra och mellersta Sveriges skogs- och dalbygder						
Spannmål	1 665	11 945	11 414	19 037	7 409	217 572
Vall och grönfoderväxter	9 284	17 297	7 814	18 317	37 060	413 523
Potatis och sockerbeter	11	203	590	563	106	3 784
Raps och rybs	71	207	564	775	47	4 939
Trädgårdsväxter	2	15	131	71	12	1 760
Övriga växtslag*	73	317	913	1 191	315	9 533
Träda och ej utnyttjad åker	588	1 836	3 068	4 552	14 627	59 250
Totalt	11 695	31 820	24 493	44 506	59 576	710 360
Norra Sverige						
Spannmål	515	1 621	1 612	3 509	2 748	57 629
Vall och grönfoderväxter	4 787	5 019	3 677	7 749	24 068	204 145
Potatis och sockerbeter	16	24	190	185	274	3 031
Raps och rybs	0		26			39
Trädgårdsväxter	2	4	15	19	17	627
Övriga växtslag*	18	5	9	89	57	544
Träda och ej utnyttjad åker	158	235	425	870	10 238	21 297
Totalt	5 497	6 908	5 954	12 421	37 402	287 311
Hela riket						
Spannmål	6 773	45 452	91 657	118 767	20 950	1 153 178
Vall och grönfoderväxter	21 439	47 321	35 661	68 293	78 717	1 014 010
Potatis och sockerbeter	196	2 787	10 711	12 134	466	92 695
Raps och rybs	470	1 399	8 264	8 089	352	75 890
Trädgårdsväxter	6	56	665	418	45	13 565
Övriga växtslag*	352	2 095	9 670	9 492	1 278	93 536
Träda och ej utnyttjad åker	2 209	7 349	22 183	26 364	45 998	304 067
Totalt	31 444	106 459	178 811	243 557	147 805	2 746 940

Tabell 14

Arbetsbehov i jordbruket fördelat efter företagets driftsinriktning och arbetsbehov 1999

Uppgifter i tusental standardtimmar för företag med mer än 2,0 hektar åker eller stor djurbesättning

Riksområde	Jordbruks- växter	Trädgårds- växter	Blandad växtodling	Mjölkkor	Nötkreatur, övrigt	Svin
Arbetsbehov, standard- timmar	(11)	(12+13)	(14)	(211)	(212+213)	(23)
Södra och mellersta Sveriges slättbygder						
- 399	-	-	-	-	-	-
400- 799	3 058	14	24	4	249	24
800-1599	4 970	140	100	61	1 739	265
1600-2399	3 378	215	122	732	1 107	554
2400-3199	1 937	224	228	3 200	744	595
3200-3999	1 139	124	306	4 267	1 042	462
4000-5599	871	347	631	4 362	1 464	566
5600-	451	1 965	1 348	2 355	714	710
Samtliga	15 804	3 030	2 758	14 981	7 058	3 178
Södra och mellersta Sveriges skogs- och dalbygder						
- 399	-	-	-	-	-	-
400- 799	1 608	14	18	18	1 194	11
800-1599	795	85	44	234	5 343	103
1600-2399	201	115	38	1 655	1 845	145
2400-3199	95	82	21	5 228	637	104
3200-3999	53	52	32	4 758	461	65
4000-5599	55	70	49	3 521	461	71
5600-	0	363	76	1 197	163	102
Samtliga	2 807	780	278	16 611	10 103	600
Norra Sverige						
- 399	-	-	-	-	-	-
400- 799	841	18	10	13	208	1
800-1599	296	47	14	213	1 149	32
1600-2399	107	56	19	988	524	52
2400-3199	47	31	22	2 330	161	30
3200-3999	28	36	7	2 124	124	21
4000-5599	9	27	10	1 033	59	13
5600-	0	68	0	344	12	23
Samtliga	1 328	284	82	7 043	2 237	172
Hela riket						
- 399	-	-	-	-	-	-
400- 799	5 507	46	52	34	1 652	37
800-1599	6 062	272	159	508	8 231	399
1600-2399	3 685	386	178	3 375	3 476	752
2400-3199	2 079	336	271	10 757	1 541	729
3200-3999	1 220	212	345	11 149	1 627	548
4000-5599	935	444	691	8 916	1 983	650
5600-	451	2 396	1 424	3 896	888	835
Samtliga	19 939	4 093	3 118	38 635	19 398	3 950

Riksområde	Övriga	Blandad	Blandat	Blandat	Småbruk	Samtliga
Arbetsbehov, standard- timmar	husdjur	husdjurs- skötsel	jordbruk, mest växtodling	jordbruk, mest husdjur		
	(22+24)	(25)	(31)	(32)	(90)	
Södra och mellersta Sveriges slättbygder						
- 399	-	-	-	-	1 447	1 447
400- 799	222	80	165	209	-	4 049
800-1599	249	522	665	1 059	-	9 770
1600-2399	116	678	999	1 534	-	9 434
2400-3199	110	474	948	1 115	-	9 575
3200-3999	74	421	634	885	-	9 354
4000-5599	110	506	550	997	-	10 404
5600-	641	775	675	1 131	-	10 765
Samtliga	1 520	3 456	4 636	6 930	1 447	64 799
Södra och mellersta Sveriges skogs- och dalbygder						
- 399	-	-	-	-	2 082	2 082
400- 799	497	169	133	254	-	3 916
800-1599	252	648	215	596	-	8 316
1600-2399	88	587	175	435	-	5 285
2400-3199	56	300	167	206	-	6 895
3200-3999	47	85	78	132	-	5 763
4000-5599	51	144	78	92	-	4 592
5600-	166	167	63	101	-	2 398
Samtliga	1 158	2 100	911	1 816	2 082	39 246
Norra Sverige						
- 399	-	-	-	-	1 195	1 195
400- 799	196	45	68	129	-	1 529
800-1599	138	197	95	197	-	2 378
1600-2399	23	84	20	71	-	1 945
2400-3199	6	38	27	22	-	2 713
3200-3999	10	15	15	22	-	2 402
4000-5599	15	9	14	24	-	1 213
5600-	21	13	10	56	-	546
Samtliga	409	402	248	521	1 195	13 921
Hela riket						
- 399	-	-	-	-	4 724	4 724
400- 799	915	295	366	592	-	9 494
800-1599	639	1 367	975	1 852	-	20 463
1600-2399	227	1 350	1 194	2 040	-	16 663
2400-3199	172	812	1 143	1 343	-	19 183
3200-3999	131	521	727	1 039	-	17 519
4000-5599	176	659	643	1 113	-	16 209
5600-	828	955	748	1 288	-	13 709
Samtliga	3 088	5 958	5 795	9 267	4 724	117 965

Tabell 15

Arbetsbehov i jordbruket fördelat efter driftsinriktning (huvudtyp) 1999

Uppgifter i tusental standardtimmar för företag med mer än 2,0 hektar åker eller stor djurbesättning

Område	Växtodling (1)	Husdjurs- skötsel (2)	Blandat jordbruk (3)	Småbruk (9)	Samtliga
Län					
Stockholms	950	1 099	483	96	2 628
Uppsala	1 342	2 167	797	107	4 413
Södermanlands	1 000	2 111	623	96	3 831
Östergötlands	2 060	4 101	1 196	132	7 490
Jönköpings	287	5 606	239	216	6 348
Kronobergs	165	3 090	161	164	3 581
Kalmar	991	5 535	751	133	7 411
Gotlands	650	2 614	885	46	4 195
Blekinge	720	1 323	508	66	2 617
Skåne	8 103	8 676	3 734	379	20 892
Hallands	1 227	4 776	864	208	7 075
Västra Götalands	4 315	12 811	2 329	1 067	20 521
Värmlands	802	2 292	459	410	3 962
Örebro	989	1 749	575	155	3 468
Västmanlands	1 256	1 242	473	105	3 076
Dalarnas	533	1 800	242	187	2 762
Gävleborgs	528	2 321	231	236	3 317
Västernorrlands	309	1 927	141	278	2 655
Jämtlands	201	1 910	91	192	2 394
Västerbottens	370	2 617	201	275	3 463
Norrbottnens	352	1 259	79	176	1 866
Produktionsområde					
Götalands södra slättbygder	6 603	4 659	2 617	176	14 055
Götalands mellanbygder	4 185	9 731	3 434	247	17 597
Götalands norra slättbygder	5 009	7 485	2 474	461	15 430
Svealands slättbygder	5 795	8 318	3 041	564	17 718
Götalands skogsbygder	2 416	25 442	1 885	1 405	31 149
Mellersta Sveriges skogsbygder	1 448	5 130	842	676	8 097
Nedre Norrland	951	5 996	473	690	8 110
Övre Norrland	743	4 267	296	505	5 811
Riksområde					
Södra och mellersta Sveriges slättbygder	21 592	30 193	11 566	1 447	64 799
Södra och mellersta Sveriges skogs- och dalbygder	3 864	30 573	2 727	2 082	39 246
Norra Sverige	1 694	10 263	769	1 195	13 921
Hela riket	27 151	71 029	15 062	4 724	117 965