

**Statens jordbruksverks föreskrifter
om utformning och registrering av renmärken;**

beslutade den 1 juli 1993

Statens jordbruksverk föreskriver, med stöd av 15 § rennäringsförordningen (1993:384), följande.

Allmänt

1 § Grundläggande bestämmelser om renmärken finns i rennäringslagen (1971:437).

Utformning av renmärke

2 § I renmärke får endast ingå de snitt som avbildas i bilaga 1 till denna författning. På sätt som framgår av bilagan delas snitten in i spetsnitt (1-20), stora kantsnitt (X och Y) och små kantsnitt (a och b).

Snitt får inte göras längre än en tredjedel av örats längd. Kantsnitt får inte gå djupare än till en tredjedel av örats bredd vid snittet och får inte beröra örspetsen.

På samma öra får inte finnas mer än ett stort kantsnitt.

Avbrottmärkning enligt 81 § rennäringslagen (1971:437) görs genom tillägg av ett eller flera små kantsnitt.

Registrering av renmärke

3 § Renmärkesregister förs av länsstyrelse. Registret inrättas på datamedia eller enligt lösbladssystem. Som underlag för registret används sökandens ansökningshandling.

4 § Varje renmärke skall registreras som en särskild post i registret. Med post avses alla de uppgifter som finns registrerade för varje renmärke. Vid register i lösbladssystem används för varje post ett särskilt registerblad. Som underlag för registerblad används blankett enligt bilaga 2 till denna författning. För varje post i registret avbildas märket och görs anteckning

om märkets registerformel, den sameby där märket skall användas och renägarens namn, personnummer och adress.

Registerformel bildas av de tal och bokstäver med vilka snitten utmärks i bilagan. Hel örspets betecknas med 0. Snitten anges i formeln särskilt för vänsterörat (V) och särskilt för högerörat (H) i ordning från örspetsen in mot örats bas. Spetsen skall beskrivas med något av talen 0-20, varefter kantsnitten skrivs som ett bråk med framkantens snitt i täljaren och bakkantens snitt i nämnaren.

5 § Till renmärkesregistret hör ett namnregister, som i alfabetisk ordning anger namnen på de renägare för vilkas räkning renmärke registrerats. I namnregistret anges för varje renägare hans märkes registerformel.

6 § I renmärkesregistret antecknas beslut som rör registrerat renmärke eller avlyst renmärke, som får behållas på redan märkt ren, eller som rör avbrottsmärke som antecknats i registret.

När renmärke registrerats för ny innehavare eller för användning i annan sameby, skall namnet på den föregående innehavaren eller den tidigare samebyn fortfarande framgå.

Ändras ett märke enligt 80 § rennäringslagen (1971:437) skall den ändring i märkesbilden och registerformeln som beslutet innebär tydligt framgå.

7 § Vid ansökan om registrering av renmärke skall länsstyrelsen kontakta den sameby där märket skall användas vid renskötsel och annan sameby som kan ha olägenhet av registreringen.

När det behövs för att kunna bedöma särskiltnadskravet i 77 § 1 rennäringslagen (1971:437), skall länsstyrelsen samråda med annan berörd länsstyrelse och med motsvarande registreringsmyndighet i Norge eller Finland.

8 § Länsstyrelsen skall underrätta samebyn om beslut i vilket märke registrerats, avlysts, ändrats eller fått förkortad giltighetstid.

Avbrottsmärkning och avlysta renmärken

9 § Registerposter får inte tas ut ur renmärkesregistret, så länge märket behålls på märkta renar enligt 79 § andra stycket rennäringslagen (1971:437), eller enligt föreskrift som meddelats med stöd av 80 § samma lag, eller så länge avbrottsmärkning används av någon som är berättigad till det. Vid register i lösbladssystem skall registerblad för renmärken som avlysts förvaras i en särskild pärm. Registerbladen ordnas efter märkenas registerformler.

10 § Samebys styrelse skall föra förteckning över de ommärkningar och avbrottsmärkningar som styrelsen lämnat medgivande till. Länsstyrelsen skall genast underrättas om medgivande till avbrottsmärkning. Blankett för sådan underrättelse tillhandahålls av länsstyrelsen.

När underrättelse om avbrottsmärkning kommer in till länsstyrelsen, antecknas i registret dagen då medgivande gavs, avbrottsmärkets utseende och den nye renägarens namn och adress.

Rapportering

11 § Samebys styrelse skall lämna länsstyrelsen uppgift om märkena på de renar som slaktats och sålts med stöd av 84 § andra stycket rennäringslagen (1971:437).

Bilaga 1

Spetsnitt

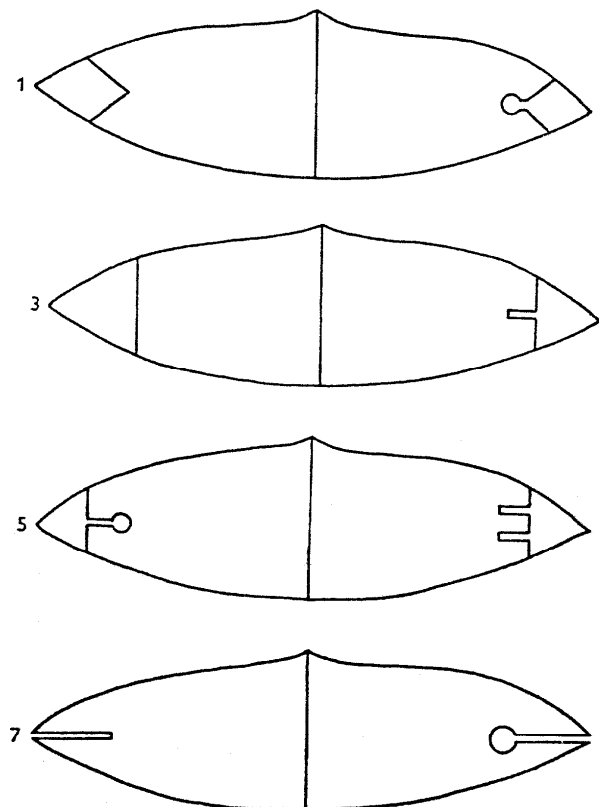

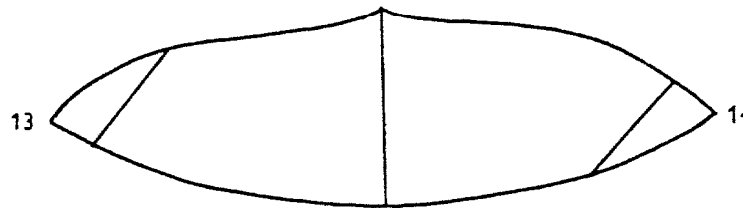
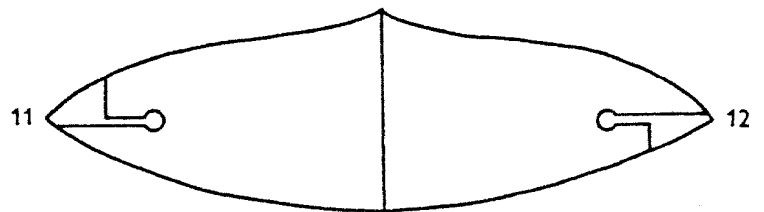
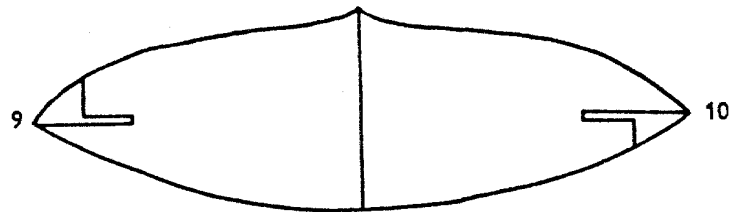

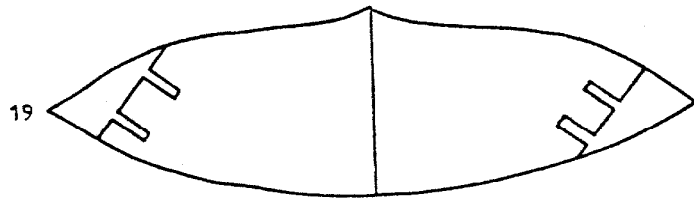
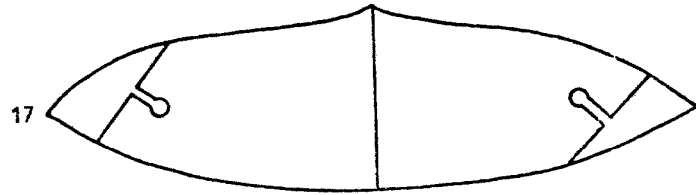
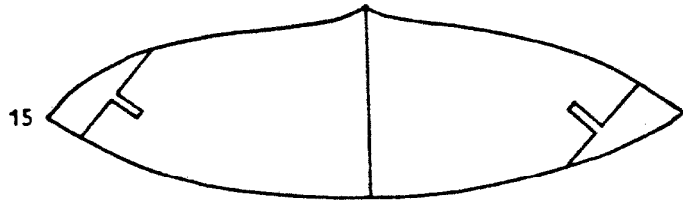

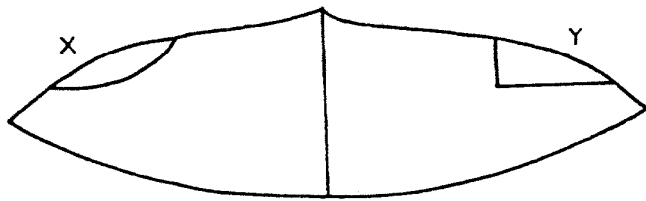

Stora kantsnitt.

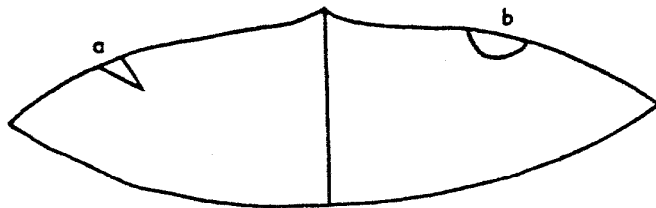

Små kantsnitt



Anmärkningar:		Märkesbild	
			
Forts. nästa sida			
Renägarens namn, personnummer och adress <i>Pirak, Parva, 061115, Luokta-Mavas</i>		Dag för registrering, nr <i>1960 3/9, nr 105</i>	Dag då avlysning skett, nr
Sameby <i>Luokta-Mavas</i>		Registerformel <i>V1 b/ HO bab/Xa</i>	

Denna författning träder i kraft den 1 juli 1993.

PER-GÖRAN ÖJEHEIM

Håkan Falkell
(Företagsenheten)